EDICION DE 16 PAGINAS
AGENCIAS EN EL EXTRANJERO:
NUEVA YORK: 31, WALL STREET
LONDRES: 4 & 5, COPTHALL COURT
AGENCIAS EN TODAS LAS PROVINCIAS

LA NACION

PRECIO: 10 CENTAVOS
NUMERO ATRASADO: 20 CENTAVOS
SUBSCRIPCIONES:
Por un año: $ 30 - Por seis meses: $ 16.00
Por 3 meses: $ 9.00 - Por 1 año extranjero: $ 70.00

AÑO IV.
Santiago de Chile, Viernes 16 de Abril de 1920
Núm. 1,189

EL PLEBISCITO

La escena pasa en 1890.

La familia está toda reunida en el comedor. El señor Rodríguez, todavía con el mondadientes en los labios, está muy repantigado en un sillón de hamaca. Acabó de comer como un abad. Misiá Bernardina, su esposa, se entretiene limpiando la jaula de un canario belga.

Los muchachos son dos, un varón y una niña. Esta se distrae mirando el canario; él, recostado sobre la mesa, con los pies cruzados, lee con gran atención uno de los diarios de su preferencia.

De repente, el jovencito yergue la cabeza y pregunta:

—Papá, ¿qué quiere decir plebiscito?

El señor Rodríguez cierra los ojos súbitamente para simular que está durmiendo.

El niño insiste:

—¡Papá!

Pausa.

—¡Papá!

Misiá Bernardina interviene:

—Hola, Rodríguez, Manuelito te está hablando. No es bueno dormir después de comer; puede hacerte mal.

Rodríguez se ve obligado a abrir los ojos.

—¿Qué sucede? ¿Qué quieren ustedes?

—Quisiera que papá me explicase ¿qué es plebiscito?

—¡Vaya, vaya, muchacho! ¿Entonces tú que vas a cumplir 12 años todavía ignoras lo que es plebiscito?

—Si supiera lo que quiere decir no preguntaba.

Rodríguez se vuelve hacia misiá Bernardina, quien continúa muy ocupada con la jaula.

—Entonces, señora ¿con que el chico no sabe qué quiere decir plebiscito?

—No es extraño que no lo sepa, porque yo tampoco lo sé.

—¿Qué dices? ¿Tú, también, no sabes qué es plebiscito?

—Ni yo, ni tu tampoco; aquí en casa nadie lo sabe.

—¡Que nadie! Eso sí que no. Yo creo haber dado pruebas de no ser ignorante...

—Tu cara no me engaña. Lo que tú eres es un charlatán. ¡Vaya! Si lo sabes, dinos ¿qué quiere decir plebiscito? ¡A ver! Te estamos esperando...

—Lo que tu quieres es disgustarme...

—Pero, hombre de Dios, ¿por qué no has de confesar que lo ignoras? No es ninguna verguenza no saber qué quiere decir cualquier palabra. Hace pocos días sucedió lo mismo, cuando Manuelito te preguntó qué era un proletario. ¡Hablaste, hablaste, hablaste y el muchacho se quedó en la misma!

—¡Proletario!... — exclamó el señor Rodríguez — es el ciudadano que vive de su trabajo mal remunerado...

—¡Vaya! Ahora lo sabes porque te fuiste a consultar el diccionario, pero ahora te regalo un dulce si eres capaz de decirnos qué es plebiscito, sin que te muevas de ese sillón.

—¡Qué gusto el tuyo de ponerme en ridículo en presencia de estos muchachos!

—Quien se pone en ridículo eres tú. Qué cuesta decir: no sé qué es plebiscito, Manuelito; vete a buscar el diccionario.

Rodríguez, al oir esa orden, se levanta y dice en alta voz:

—Pero, mujer, si yo lo sé perfectamente...

—Pues si lo sabes, dilo...

—No lo diré, para que no me humilles delante de mis hijos. No doy mi brazo a torcer. Quiero conservar la fuerza moral que debo tener en esta casa. ¡Vete al diablo!...

Entonces, Rodríguez, enojadísimo, nervioso, abandona el comedor y se va a su cuarto, golpeando violentamente la puerta. Allí había lo que él más necesitaba en ese momento: algunas gotas de agua de azahar y un diccionario.

.. ..

La niña interviene:

—¡Pobre papá! Se enojó después de haber comido; dicen que es peligroso.

—Que no sea zonzo — observó misiá Bernardina — ¿por qué no confesó con franqueza que no sabía qué significa plebiscito?

—Está bien... — dice Manuelito muy triste, por haber sido el causante involuntario de toda aquella discusión — oiga, mamá, llame a papá y hagan las paces.

—¡Sí! ¡Sí! Hagan las paces — repitió la niña en un tono cariñoso y suplicante. — ¡Qué zoncera, dos personas que se quieren tanto, enojarse por causa del plebiscito!

Misiá Bernardina besa a la hija y se va a golpear a la puerta del cuarto.

—Oye, Rodríguez, ven a sentarte en tu sillón; no vale la pena enojarse por tan poco...

El marido estaba aguardando la invitación. Abrió la puerta, entró al comedor y se fué a sentar en su sillón de hamaca.

—¡Vaya, vaya! — exclama Rodríguez después de un prolongado silencio. — ¡Vaya, vaya! Como si yo ignorase el significado de la palabra plebiscito. ¡Yo!...

La esposa y los hijos se aproximaron a él y nuestro hombre prosiguió en un tono profundamente dogmático:

—Plebiscito...

Y miró de reojo hacia todos lados, por si había allí alguien más que pudiera aprovechar la lección.

—Plebiscito es una ley romana ¿Comprenden? Ahora quieren introducirla en este país. Es un "extranjerismo" más.

ARTURO AZEVEDO

ESPECIFICO BENGURIA
El único reconstituyente del cabello. Cura radicalmente las canas.
Moneda 875

Gran Remate de Vacas
Lecheras

Por cambio de explotación de negocio, remataremos el Domingo 18 del presente todo el ganado de la lechería del fundo "San Manuel de Rengo", en Rengo.

HABRA:

330 Vacas paridas y preñadas "Durham", muy mestizas, seleccionadas como lecheras desde hace muchos años, de gran clase y estado.

200 Vaquillas, de 2 a 3 años, muy mestizas y escogidas de las vacas más lecheras.

50 Bueyes de trabajo.

Caballos: cocheros, de patrón y de servicio.

Todo este ganado se rematará por lotes chicos y se recomienda por su calidad y sanidad.

El remate se efectuará el Domingo 18 del presente, a las 2 de la tarde, en el mismo fundo, que está a 5 cuadras de la estación de Rengo.

Los pasajeros de Santiago pueden irse por el tren que sale de la Estación Central, a las 9½ A. M.

Los pasajeros del sur pueden venirse por el tren de Chillán, que llega a Rengo a la 1½ P. M.

MAS DATOS Y ANTECEDENTES EN NUESTRA OFICINA:

NOTA. —— Los compradores tendrán facilidades para el embarque del ganado.

HUERFANOS 1138
LARRAIN, OLAVARRIA Y CIA.
18-A

LAS MEMORIAS DEL MARISCAL HINDENBURG

(19)

La exclusividad para la publicación en Chile de estas Memorias, ha sido adquirida por LA NACION.

Los alemanes persiguen los restos del ejército ruso.—Luddendorf se separa de Hindenburg.—Se inicia la campaña de Polonia.—Despedida del octavo ejército.—Empieza el gran avance.

A principios de Setiembre se nos había informado desde el cuartel general austro- húngaro que los ejércitos de las cercanías de Lemberg estaban estaban muy amenazados por la gran superioridad de los rusos y que se suspendió una cooperación ulterior entre el primer ejército imperial y real y el cuarto.

Desde entonces perseguíamos con ansiedad los sucesos de aquella región y llegábamos a saber algo más y aun peor que lo anunciado. La conexión de los acontecimientos la explican bien los telegramas que siguen:

Un telegrama nuestro del 10 de Setiembre de 1914 al comando supremo:

"Me parece dudoso que Rennenkampf pueda ser derrotado en una forma decisiva, porque los rusos iniciaron hoy temprano retirada. Para continuación operaciones tómase consideración concentración de un ejército en Silesia. ¿Podemos contar con nuevos refuerzos desde Oeste? Aquí podemos dar dos cuerpos de ejército".

Esto sucedió el 10 de Setiembre, es decir, en el día en que Rennemapf, con sorpresa para nosotros, inició su retirada.

Un telegrama del 13 de Setiembre de 1914 del comando supremo a nosotros:

"Separar a mayor brevedad posible dos cuerpos y mantenerlos listos para transporte a Cracovia..."

¿Cracovia? ¡Qué extraño! En esta forma pensamos y hablamos algo más al respecto. Sorprendidos telegrafiamos como sigue al comando supremo:

"13 de Setiembre 1914.

"Persecución terminada mañana. Victoria parece completa. Ofensiva contra Nareff en dirección decisiva posible dentro unos diez días. Pero Austria solicita, a causa Rumania, ayuda directa por traslado del ejército a Cracovia y alta Silesia. Disponible para eso cuatro cuerpos ejército y una división caballería. Sólo transporte por ferrocarril dura unos veinte días. Largas marchas al ala izquierda austriaca. Ayuda llega allí tarde. Ruego decisión. En todo caso, ejército debería conservar allí independencia".

Esto sucedió en el día en que Rennenkampf empezó a desaparecer entre las pantanos del Niemen, después de haber perdido no sólo algunas plumas, sino toda una ala y tenía otras heridas considerables.

Respuesta del comando supremo a nosotros el 14 de Setiembre de 1914:

"No considerase ya con perspectivas de éxito persecución más allá Nareff en situación actual de los austriacos. Ayuda inmediata austriacos necesaria desde punto vista político.

"Tómanse consideración operaciones desde Silesia...

"Independencia ejército queda subsistir aún en operaciones comunes con austriacos".

¡Resulta que sí!

Existe un libro titulado "De la guerra" que no envejece nunca. Su autor es Clausewitz. Conocía la guerra y los hombres. Tuvimos que oirlo y cuando seguimos sus consejos era para nuestro bien. Lo contrario significaba una desgracia. Clausewitz llamaba la atención sobre los peligros que entraña la intromisión de la política en las operaciones militares. Lejos sea de mí ahora exteriorizar con estas palabras la condena de la orden recibida entonces. Aunque haya criticado en 1914 con mis pensamientos y palabras, hoy tengo terminado mi curso por la escuela de la ruda realidad, por la dirección de una guerra de coalición. La experiencia ejerce un efecto suavizador sobre la crítica; más aún, en muchos casos demuestra cuán poco vale. Es verdad que durante la guerra habríamos podido vernos tentados a pensar más de una vez: "Bienaventurado a quien la conciencia de soldado pesa menos que a nosotros, que dirime con mayor facilidad que nosotros la lucha entre la convicción militar y las exigencias de la política". ¡Un canto político, un canto ruin! Yo, por mi parte, a lo menos, he encontrado durante la guerra, sólo raras veces armonías en este canto, armonías que hubieran encontrado un eco en un corazón de soldado. Es de esperar que otros, cuando la ansiedad de la patria los llame otra vez a la lucha, sean a este respecto más felices de lo que fuimos nosotros.

El 9 de Setiembre tuve que separarme del general Lundendorf, que había sido nombrado jefe del noveno ejército que debía organizarse en Silesia. Pero el 17 de Setiembre, su majestad el empreador, ya ordenó que debiera asumir el mando de ese ejército, y conservar al mismo tiempo el derecho de disponer del octavo ejército que quedaba atrás para defender a la Prusia Oriental y que había sido debilitado por la entrega al noveno ejrcito de los cuerpos XI, XVII y XX de ejército, así como de la octaba división de caballería. La separación del hombre que fué hasta entonces el jefe de mi Estado Mayor, fué así, sólo un pequeño intermedio. La menciono sólo porque la leyenda se apoderó de ella exagerándola.

En las primeras horas de la mañana del 18 de Setiembre abandoné el cuartel general del octavo ejército en Insterburg, para llegar, después de un viaje de dos días, en automóvil, por vía de Psen, a la capital de Silesia, Breslau. Pasé primeramente por los campos de batalla de los últimos días, que evocaban recuerdos gratos en nuestras tropas. Al principio por hogares abandonados, destruídos por el fuego, luego, gradualmente, hicé mi entrada en regiones no afectadas y encontré a gente del campo que regresaba al Este, dirigiéndose anhelosa a sus hogares abandonados. Era gente rústica a toda prueba, el mejor cimiento de nuestra fuerza. Mis pensamientos la acompañaba a sus casas, tal vez convertidas en ruinas, ennegrecidas por el humo, un espectáculo del que se salvó desde hace más de cien años gracias a la aptitud de nuestro ejército. Seguí hasta el Vístula por ciudades y aldeas sencillas y casi en ninguna parte hallé huella alguna del brillo de la antigua cultura occidental. Es este el suelo colonizado por Alemania, para cuya colonización la patria desgarrada por la divisón no dió seguramente en su época sus peores elementos. Su tesoro más valeroso consiste en el trabajo y el ánimo de sus habitantes. Un pueblo sencillo que piensa, consciente en sus deberes. Me produce el efecto de que el imperativo categórico de Kant, no sólo se predica aquí, sino que se lo comprende también con especial seriedad y se lo aplica en el mundo de la realidad y de la acción.

En el curso de la dura y secular labor cultural, se han encontrado casi todas las ramas del pueblo alemán y han adquirido aquella voluntad de hierro que en tiempos difíciles prestó a la patria más de un servicio inapreciable.

Estos y semejantes serios pensamientos llenaban mi ánimo durante mi viaje y tampoco me abandonaron más tarde durante toda nuestra terrible lucha. Alemanes, dejad que los resuma en la siguiente advertencia:

¡Ceñid, no sólo el áureo lazo del deber moral de la humanidad que une, sino también el lazo de acero del deber hacia la patria, no menos elevado! Reforzad cada vez más este lazo de acero hasta que llegue a ser una muralla de bronce bajo cuya protección queréis y sólo podéis vivir en medio de la marea del mundo europeo. Creedme, esta marea perdurará. No la conjurará ninguna voz humana, ni la suavizará ninguna convención entre hombres. ¡Guay de nosotros si la marea encuentra rota una parte de la muralla! Se convertiría en un ariete contra el baluarte alemán que aun queda en pie. ¡Esto nos ha enseñado la historia, desgraciadamente, demasiado a menudo.

Tampoco esta vez me fué fácil la despedida de la patria. Pero otra despedida me fué a ún más difícil bajo esa situación, la de la independencia que tenía hasta entonces.

Por halagüeña que haya sido a este respecto la frase final del último telegrama del comando supremo, preveía la suerte que nos esperaba. No lo conozco de la campaña llevada a cabo hasta ahora, porque en ésta nos fué dado gozar ámpliamente de la áurea militar. Mas lo desprendo de la historia de anteriores guerras de coalición.

Habíamos considerado como lo más conveniente concentrar nuestro ejército en la región de Kreuzberg, en la Silesia Central. Creíamos tener allí la mayor libertad de acción posible para operar contra el flanco septentrional del grupo de los ejércitos rusos en Polonía, cuya posición, es cierto, no había sido aún determinada por el momento, "¡Imposible!"

Quisiéramos que se permitiera a nuestro ejército proceder con su ala derecha por vía de Kielce (Polonia Central). "¡Imposible!"

Quisiéramos que considerables fuerzas austro-húngaras nos acompañasen al Norte del Vístula hasta la confluencia del San. "¡Imposible!!"

Si todo esto se califica de imposible, lo es o lo será tal vez toda la operación.

Concentramos, pues, nuestras tropas (XI, XVII, XX, cuerpo de reserva de la Guardia, cuerpo de reserva Woyrsch, división de reserva 35, división de reserva Bredow y la octava división de caballería), según órdenes del comando supremo, en íntimo contacto con el ala izquierda del ejército austro-húngaro al Norte de Cracovia. Nuestro cuartel general se establece provisionalmente en Beuthen, Alta Silesia. A fines de Setiembre formamos desde el espacio reservado para el despliegue, y esto, con el centro, es decir, no con el ala derecha del ejército, en dirección a Kielce. El comando austro-húngaro traslada desde Cracovia hacia al Norte, más allá del Vístula, un reducido ejército de sólo cuatro divisiones de infantería y una de caballería. Cree no poder prescindir de mayor número de fuerzas al Sur del río. Proyecta para allí mismo un ataque decisivo. Este plan del aliado es también audaz y hace honor a su autor. Queda sólo por saber si existe la probabilidad de que el ejército considerablemente debilitado puede realizar el plan a pesar de los reemplazantes que recibió. Mis reparos los reduce la esperanza de que el ruso, tan pronto como note la presencia de nuestras tropas alemanas en Silesia, arroje el grueso de sus fuerzas sobre nosotros, lo que haría posible el éxito de nuestros aliados.

Es poco clara la idea que podemos formarnos de la situación al principio de nuestros movimientos. Sabemos con seguridad tan sólo que los rusos han seguido en los últimos tiempos sólo titubeando más allá del San a los ejércitos austro-húngaros que se retiraban. Hay además indicios de que al Norte del Vístula hay de seis a siete divisiones de caballería y brigadas de guarda-fronteras cuyo número se ignora. Parece que un ejército ruso está formándose cerca de Ivangorod. Las tropas necesarias para esa formación las toman en parte, según parece, de los ejércitos que en las operaciones anteriores nos hicieron frente en la Prusia Oriental, y en otra, de nuevas fuerzas que llegan de la Rusia asiática. Se tiene también la noticia de que al Oeste de Varsovia se organiza una gran posición con el frente hacia el Oeste. Avanzamos, pues, hacia una situación insegura y debemos prepararnos para sorpresas.

Pisamos el suelo de la Polonia rusa y enseguida comprendemos todo el significado de aquello que un general francés, en su descripción de la campaña de Napoleón en el Invierno de 1806, en la que había participado, califica de especial elemento de las operaciones militares en esa región: ¡la suciedad! Y debe tenerse presente que se trata de la suciedad en todas sus formas, no sólo en la naturaleza libre, sino también en las llamadas viviendas humanas y hasta en sus habitantes. Tan pronto como cruzamos la frontera nos encontramos directamente en un mundo diverso. Surge involuntariamente la siguiente pregunta: ¿Cómo es posible que en el suelo de Europa los mojones de la frontera entre Posen y Polonia, marquen una línea divisoria señalada entre dos grados de cultura de un sólo pueblo? ¡En qué estado miserable, físico, moral y material, había mantenido el Gobierno ruso a estas regiones! ¡Cuán pocas son las fuerzas civilizadoras que el super-refinamiento de los grandes de Polonia ha hecho filtrar en las oprimidas capas inferiores! Por mis primeras impresiones ya me parecía dudosa la posibilidad de hacer vibrar la manifiesta indiferencia política de esa masa, digamos, por la influencia del clero, y darle un vigor hasta que el pueblo se adhiera voluntariamente a nosotros en la lucha.

Los caminos impracticables dificultan extremadamente nuestros movimientos. El enemigo se entera de ello y adopta medidas de defensa. Retira del frente, delante de los austriacos, a media docena de cuerpos de ejército con el manifiesto propósito de arrojarlos frontalmente contra nosotros más allá del Vístula, al Sur de Ivangorod.

El 6 de Octubre llegamos al Vístula por la línea de Opatoff-Radom. Habíamos rechazado lo que había quedado de las fuerzas enemigas al oeste del río. Pero ahora se manifiesta una amenaza para nuestra ala septentrional desde Ivangorod-Varsovia. Bajo estas circunstancias es ahora imposible una continuación de nuestras operaciones en dirección al Este, más allá del Vístula, al Sur de Ivangorod. Debemos ante todo ajustar cuentas con el enemigo en el Norte. Todo lo demás depende del resultado de los combates de cierta importancia que hay que prever allí.

(Continuará)

Escritores colombianos

LA SEÑORA ESTHER FLORES DE SANCHEZ

(Floralba)

Pronto se alejará de Chile el Excmo. señor Ricardo Sánchez Ramírez, quien, durante un año, ha sido en nuestro país el representante de Colombia. Su Gobierno lo lleva ahora a la Altiplanicie paceña, y allí el señor Sánchez podrá disfrutar la compañía de su familia que por diversos motivos no pudo acompañarlo a Chile, lo que realmente ha sido una lástima, pues nos ha privado el placer de admirar al lado del hábil diplomático, del talentoso escritor, del cumplido hombre de salón, a la dama discreta, a la genial mujer de letras, la gentil señora, compartiendo con su digno esposo las muchas simpatías que él ha sabido despertar aquí en el mundo diplomático intelectual y social.

No hubiera quedado, para nosotros, semi-borrada entre las nieblas de las lejanías, esa interesante figura de mujer, que es en Colombia la más jenuina representación de la intelectualidad y cultura femenina.

La señora Esther Flores Alvarez de Sánchez Ramírez, es en todo y por todo una mujer, superior, que reune en sí, un cerebro de hombre y una alma de mujer, dotada de gran talento, gran carácter, criterio sólido y perfectamente equilibrado, junto con una honda sensibilidad y un vibrante temperamento artístico, cualidades que hacen de ella la escritora de fuste, vigorosa y casi diríamos varonil, y a la vez la más adorablemente femenina de las mujeres.

Como mujer muy poco podría decirse de ella si se toma en cuenta que las mujeres de hogar no tienen biografía; a no ser que es la hija predilecta, la esposa adorada, la madre perfecta, la hermana preferida, en el seno de su familia, es por sus cualidades intelectuales y morales "la bujía colocada sobre el candelero para alumbrar a los que están en la casa" y que ilumina suavemente con la luz de su inteligencia tamizada por las virtudes de su corazón.

Como escritora es una gloria para la literatura de su patria; su primer libro, una colección de cuentos, verdadera filigrana literaria, surgió en el mundo de las letras colombianas cuando acababa de silenciarse el cañoneo de una horrorosa guerra civil y fué para los espíritus atormentados como el suave aleteo de una mariposa primaveral.

Sabido es que en Colombia todos son intelectuales y apenas envainados los sables, salieron a relucir las plumas; en ese resurgimiento literario, brilló como una estrella el nombre sugestivo y poético de "Floralba", pseudónimo tras el cual se ocultaba tímida y modesta la genial escritora que entonces sólo se llamaba Ester Flores Alvarez, llevando en su primer apellido como una herencia del talento de su tío, el celebrado poeta Julio Flores.

Cedo la palabra a los críticos que en aquella época juzgaron a Floralba.

"Una de las fases más visibles y acaso el rasgo más característico de aquel sacudimiento intelectual, fué, a no dudarlo, la aparición de una escritora atrayente y simpática en que se revelaban con fuerza imperativa, fundidas en un estrecho maridaje, el prestigio de un sólido talento y la magia avasalladora de la juventud y la belleza.

"Tímida, desconfiada, modesta, — condición inseparable del verdadero mérito, — cohibida tal vez por la montaña de prejuicios que pesan sobre las damas, que se dedican a la literatura, la señorita Ester Flores Alvarez nos ofreció recatada y temerosa las primicias de su privilegiado ingenio en una serie de narraciones cortas, de factura exquisita, bajo un pseudónimo candente y sugestivo, — el de Floralba, — hoy célebre en la historia de las letras colombianas". ... ...

.. ..

"Floralba, poseedora de un talento varonil y robusto, diáfano y enérgico, dotada de una naturaleza rica de sensibilidad emocional, de un instinto de observación agudo y fino, con un dominio del idioma que ya se quisieran para sí muchos de nuestros flamantes escritores, es un artista en el más alto significado del vocablo".

Y más adelante, después de bocetar uno de los cuentos que bordan ese precioso encaje dice:

"Tal es a grandes rasgos la concepción en que me ocupo, urdida de episodios humanos y sencillos en los cuales la diestra de Floralba hábil y experta ha extendido el regio brocatel de su léxico fastuoso y deslumbrante".

El señor Sánchez Ramírez no habla nunca de estas cosas ni aún a sus íntimos; ya sea una modestia que en este caso no se justifica, ya la indiferencia con que él parece mirar los aplausos y que lo hace rehuir las oportunidades de hablar de sí mismo o de los suyos, o bien estima que el diamante luce más cuando más concentrados son sus reflejos, ello es que casi nunca al hablar de su esposa deja entrever las extraordinarias cualidades que hacen de ella una mujer excepcional.

Pero en esos momentos de espansión que surgen entre espíritus de análogas vibraciones; cuando ante la proximidad de una fácil comprensión, se siente algo como una necesidad imperiosa de abrir el alma a las confidencias, es cuando él descorre el telón de su intimidad y habla de ella con un entusiasmo que deja traslucir fácilmente cuán orgulloso está de su gentil compañera. En estas ocasiones, su semblante se despoja de la careta diplomática, sus ojos sonríen al evocar la visión de la silueta amada y en su voz cálida tiembla la emoción; la describe a grandes rasgos pero con brochazos tan vívidos que el oyente se figura verla, oirla, e inconscientemente la ama. El corazón se siente conquistado por la singular simpatía de la hermosa mujer que mira y sonríe en la fotografía que preside la mesa de trabajo del señor Sánchez.

El retrato nos muestra a una mujer joven y de arrogante belleza; en la tersa convexidad de su frente se arrullan los ensueños; sus grandes ojos parecen recoger en sí todo el sol de trópico para irradiarlo en las negras pupilas; en sus labios fulgura una sonrisa, revelación de su carácter bondadoso y de la dulce serenidad de su alma, luminosa y suave como las lunas estivales de las noches bogotanas.

VERA ZOUROFF.

JOYERIA - RELOJERIA
MAISON D'ART
LA ESMERALDA
ESTADO 386
Bonito surtido en Objetos de arte, Alhajas finas y Relojes Longines

ECZEMATOL
Remedio muy eficaz contra las afecciones de la piel, cura pronto y radicalmente el ECZEMA agudo o crónico, SEBORREA, ACNEA, ESPINILLAS, SARNA, Etc.
En venta en todas las principales Droguerías y Boticas.

RIVANO Hos.
Instalaciones eléctricas.
Presupuestos grátis.
MONEDA 1049.—Teléfono 1965.

DENTISTICA
Se necesita un ayudante y un mecánico en Valparaíso,
ESMERALDA 160
10-A

"Arte de los Metales"
Se desea adquirir, pagando muy buen precio el libro de Antonio Barba, intitulado:
"Arte de los Metales en que se enseña el verdadero beneficio de los de Oro y Plata por Azogue"
Con el tratado de las antiguas minas de España que escribió don Alonso de Carrillo y Laso. En 4.o Madrid 1729. VI. 228 páginas. Hay también una edición hecha en Chile, agotada.
Dirigirse:
SECCION AVISOS DE "LA NACION".

Remate de Vacas
Paridas Holandesas
En el remate que tendrá lugar el 18 del presente en el Fundo de San Manuel, en Rengo, remataremos un lote de veinte vacas paridas holandesas escogidas y un toro holandés.
LARRAIN, OLAVARRIA y CIA.
HUERFANOS No. 1138

TEATRO
Municipal

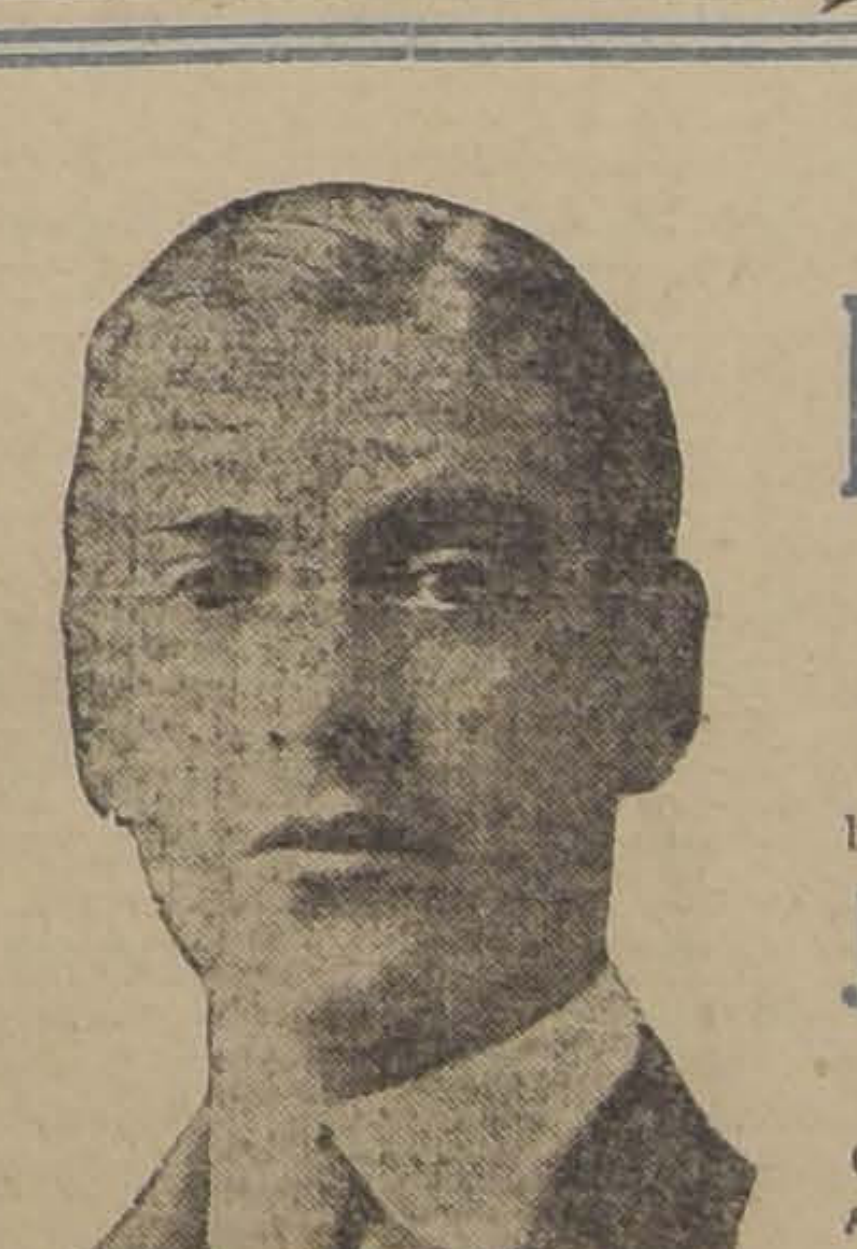

Esta tarde, a las 6 1|4
CONCIERTO SINFONICO
bajo la dirección de
Juan Casanova V.
La parte de piano del Concierto de Tschaikowski, será ejecutada por
Emeric Stefaniai
el célebre pianista húngaro.
Las localidades que quedan, se expenden hoy hasta las 4, en casa Otto Becker, después en la boletería del Teatro.

Precios: Palcos, $ 50; Platea, $ 10; Balcón, $ 6; Luneta, $ 4; Anfiteatro, $ 2; Galería, $ 1.

DIRECTORIO

Presidente
Sr. GUILLERMO RIVERA
Vice-Presidente
Sr. FRANCISCO J. GOMEZ SILVA
Directores:
GERMAN OELCKERS
ARTURO YAVAR
MANUEL TORRES BOONEN
Director - Gerente
ENRIQUE BALDRICH RIVA

Sección Incendios

ASEGURA: EDIFICIOS, MERCADERIAS Y MENAJES
RIESGOS MARITIMOS
SEGURO DE TRANSITO
LUCRO CESANTE

LOS SINIESTROS SON PAGADOS CON LA MAYOR RAPIDEZ Y LIBERALIDAD

LA EQUITATIVA del PACIFICO

Compañía Internacional de Seguros Generales
(AUTORIZADA POR DECRETO SUPREMO 1208)
SANTIAGO: Agustinas 1060 :-: Casilla 907 :-: Teléfono 892

5.o SORTEO PAGADO EN DINERO EFECTIVO

ACTA DE SORTEO:

Certifico que hoy, a las 4 P. M., tuvo lugar ante mí en las oficinas de **LA EQUITATIVA DEL PACIFICO** y en presencia de los señores Enrique Baldrich, Director Gerente; Romilio Carte, Contador; Fernando Soto Aguilar, Enrique Villalobos, Armando Bascuñán G., Roberto Sontag, Juan Arenas, Juan Zúñiga y Alfredo Aguilera, el quinto sorteo, saliendo favorecida la N.o 1406, perteneciente al

Sr. OSCAR LAGOS CORDOVA, DE SANTIAGO, CUMMING 817

Santiago, 15 de Abril de 1920.

E. ALTAMIRANO T.
NOTARIO.

SECCION POLIZAS DOTALES

Si Ud. no conoce las ventajosas condiciones de nuestras Pólizas Dotales, pídanos prospectos inmediatamente. Aún es tiempo de poder ingresar al sorteo del 15 del mes entrante.

Por sólo cinco pesos mensuales puede Ud. poseer una Póliza Dotal por valor de un mil quinientos pesos que recibirá Ud. en efectivos en cualquiera de los casos siguientes:

1.o Al ser favorecida su Póliza en los sorteos mensuales que efectúa la Compañía el día 15 de cada mes.

2.o Al fallecer el asegurado a consecuencia de cualquier accidente.

3.o Al comprobarse que ha quedado físicamente imposibilitado para ganarse la vida, por haber sufrido algún accidente el poseedor de ella.

4.o Después de haber hecho 240, o 120 o 60 pagos mensuales, según el período elegido, en caso de no haberse cancelado la Póliza por cualquiera de las cláusulas anteriores.

No confundir nuestras Pólizas Dotales

CON SUS SIMILARES QUE NO RESPONDEN A RIESGO ALGUNO DE MUERTE NI DE INCAPACIDAD FISICA

EMPRESA FORLIVESI
— DE —
Pompas Fúnebres

Unica en el ramo y la más importante en todo Chile:

1037 - COMPAÑIA - 1041
Edificio Arzobispal
ENTRE PLAZA Y BANDERA
JUAN FORLIVESI
TELEFONO INGLES 877

NOTA.—Esta Casa no tiene sucursales.
Se atienden con prontitud y esmero los pedidos de provincias.

Ha fallecido el señor
Juan Cordero
sus restos serán sepultados hoy a las 4 P. M., desde su casa-habitación, Independencia No. 580.

LA FAMILIA.

2265-a-16

Ha dejado de existir el señor
Ricardo Bilbao López
Sus funerales se efectuarán hoy 16, a las 4.30 de la tarde, partiendo el cortejo de su casa-habitación, calle Maipú 119.

LA FAMILIA.

2266-a-16

POMPAS FUNEBRES
EMPRESA ZENTENO

Delicias 2584, casi esquina Molina (cuatro cuadras Estación Central)
TELEFONO INGLES 524

Nuestros servicios son presentados en forma insuperable y a los precios más bajos. Sin recargo hacemos todos los trámites de sepultación. Atiende personalmente.

CARLOS ZENTENO LOYOLA

REMATE

El 28 de Abril, a las 4 P. M., se rematará en el estudio del abogado don Miguel A. Varas, Huérfanos 1350, la casa

N.o 683 calle de Bandera

de la sucesión dedon Severo Ocampo.

MINIMUM: $ 160,000

El precio se paga la mitad al contado y la mitad a seis meses.
Bases y antecedentes en la Notaría de don Manuel Gaete Fagalde.
La casa puede visitarse diariamente de 3 a 5 de la tarde.

2267-A-25

ESPECIFICOS CONTRA EL REUMATISMO

Piperazine Midy
Azufre Coloidal Dausse
Bálsamo Bengué
Bálsamo Algecida
Embrocación Geneau
Específico Bejean
Filatogenos Reumáticos
Solución Salicil soda Clin
Colchicina c| sal metilo
Uraseptine Rogier
Iodalia en gránulos
Licor y **Cápsulas** Laville
Urodonal Chatelain
Salvitae
Reumatón, Reumón
Reumasán, etc., etc.

OFRECEN:
ARESTIZABAL & Cía.

GRAN FABRICA NACIONAL DE MUEBLES

de mimbre, de los Talleres de San Vicente de Paul.
Hay en venta constantemente muebles de todos estilos. Precios módicos.

PEDRO MELLA
Blanco Encalada 3023
2204-A-22

FERROCARRILES DEL ESTADO

TRENES DEL RAMAL A SAN ANTONIO

Desde el Jueves 15 del actual, se pondrá en vigencia el itinerario de invierno, en la forma siguiente:

Tren N.o 23: Omnibus-Alameda: sale 8.20 A. M.—San Antonio llega 11.02 A. M.
Tren N.o 49: Omnibus-Alameda: sale 1.05 P. M.—Melipilla llega 2.24 P. M.
Tren N.o 25: Omnibus-Alameda: sale 5.30 P. M.—San Antonio llega 8.10 P. M.

REGRESO

Tren N.o 54: Omnibus-Melipilla: sale 7.00 A. M.—Alemada llega 8.49 A. M.
Tren N.o 26: Omnibus-San Antonio: sale 8.20 A. M.—Alameda llega 11.25 A. M.
Tren N.o 154: Mixto-Melipilla: sale 11.35 A. M.—Alameda llega 3.15 P. M.
Tren N.o 24: Omnibus-San Antonio: sale 3.13 P. M.—Alameda llega 6.20 P. M.

Santiago, Abril 7 de 1920.

El Administrador de la 2.a Zona.

16-A

RED NORTE

Queda suspendida la carrera del tren directo de verano N.o 5, a Serena, que salía de Calera los Miércoles, a las 22.20.

16-A

SERVICIO DE COCHES DORMITORIOS

A fin de evitar atrasos a los trenes Nos. 9 y 10, entre Renaico y Temuco, desde el 15 del actual el coche dormitorio que hace el servicio entre Alameda y Temuco, lo hará únicamente entre Alameda y Renaico y vice-versa; de modo que correrá diariamente un coche dormitorio entre Alameda y Renaico y vice-versa.

Abril 13 de 1920.

El Administrador de la 2.a Zona.

21-A

Se solicitan propuestas públicas para el 30 de Abril próximo, por coke para fundición, cobre, acero, remaches, molejones y fierro, en barras.

Bases y antecedentes en el Departamento de Materiales y Almacenes (Estación Alameda).

Santiago, Marzo 18 de 1920.

Se solicitan propuestas públicas para el 30 de Abril próximo, por coke para fundición, cobre, acero, remaches, molejones y fierro en barras.

Bases y antecedentes en el Departamento de Materiales y Almacenes (Estación Alameda).

Santiago, Marzo 18 de 1920. 19-A

Se solicitan propuestas públicas para el 30 de Abril próximo por mechas y barrenos para taladros, taladros movidos a transmisión, cable de alambre de acero flexible, alambre de fierro media caña, llaves de bronce para agua, clavos de fierro cortados, tela de alambre de fierro galvanizado, soportes de bronce niquelados para ventanas de coches, cemento, ácido nítrico y muriático, tierra amarilla para fundición, jabón para lavatorio, papel toilette, paños para limpiar, huincha de hilo, lavatorios de pared, depósitos para semáforos, vidrios verdes para id., brochas, pinceles y otros materiales según detalle de las bases que los interesados pueden consultar en la Sección Adquisiciones del Departamento de Materiales y Almacenes (Estación Alameda).

Santiago, Marzo 11 de 1920. 19-A

Se solicitan propuestas públicas para el 30 del presente mes de Abril, por maderas de roble del país.

Bases y antecedentes en el Departamento de Materiales y Almacenes en la Estación de Alameda y en la Administración de la Cuarta Zona, en Valdivia.

Santiago, 14 de Abril de 1920.

AVISOS DE REMATES

REMATE

HOY VIERNES 16 DEL PRESENTE

a las 4 P. M., se rematará en la oficina del abogado don Alfredo del Valle V., Huérfanos 1235, liquidador de la sociedad "Novitsky, Aránguiz y Cía.", la **Fábrica de Aceites** de dicha Sociedad, ubicada en la

CALLE BLANCO GARCES N.o 110, Comuna Quinta Normal

En el remate se comprenden las maquinarias e instalaciones, el uso de dos marcas de fábrica y el traspaso del contrato de arriendo sobre el local en que está instalada la Fábrica.

Minimum: $ 30,000 al contado

Para visitar la Fábrica pueden ocuparse los carros de sangre de la Avenida Ecuador, hasta el final de la línea.
Demás bases y antecedentes en el estudio del liquidador.

2262-16-a

Remate del Menaje de Casa
DEL DOCTOR HUGO LEA - PLAZA

(POR AUSENTARSE DEL PAIS)

Mañana Sábado 17 del pte. a la 1.30 P. M,

308 Monjitas 308

— HAY: —

SALON.—RICO AUTOPIANO FISCHER CON 90 PIEZAS; rico amoblado dorado estilo Luis XVI, forro de seda, compuesto de: 1 sofá, 2 sillones, 4 sillas y 2 berger; mesitas y pedestales dorados, cómoda de marquetería con bronces, jardinera enjuncada, gran biombo dorado Luis XVI, **estatua de mármol "Mercurio"**, reloj y 2 jarrones de bronce y porcelana; dos jarrones grandes de procelana de Viena, cuadros al óleo, medallones, bibelots finos, **rico tapiz de Smyrna,** etc.

ECRITORIO.—Escritorio de cortina, biblioteca con puerta de cristal, amoblado estilo americano de roble con tapiz de cuero verde, compuesto de: 1 sofá y 2 sillones confortables, tintero con lámpara, grabados, cortinajes de felpa, alfombra de una pieza verde, etc.

COMEDOR. — Lindo amoblado estilo Adams con marquetería, compuesto de: aparador bajo de 3 cuerpos, trinche, vitrina, mesa de correderas y 8 sillas, dos ricas cajas de cubiertos, servicios de cristales y de loza inglesa, servicio de porcelana para té, fuentes con tapa de plaqué inglés, bandejas, fruteros, jardineras, canastillos y diversos útiles, reloj de pared con campana Carillon, alfombra de una pieza, lámpara de pantalla, etc.

DORMITORIO.—Lindo amoblado de roble con marquetería, estilo Luis XVI, compuesto de: ropero de 3 cuerpos, cómoda con espejo, mesa toilette, dos veladores y 1 mesa de centro, dos catres de bronce con sommier, colchones, cortinajes y colchas de cama, botellas, lámpara de velador, catre de baranda para guagua, escritorio, mueble para zapatos y mesa laqué, coche y silla para guagua, máquina Singer, velocípedos, carretón, etc.

HALL.—Amoblado estilo Misión, tapiz de cuero; paragüero color caoba modelo americano, mesitas redondas y cuadradas, jardineras de bronce con pie, estatuas de bronce, jardineras de plaqué, cuadros, choapinos, cortinajes, etc.

VARIOS. — Cocina económica, útiles de cocina, muebles de asiento laqué, juguetes, plantas en maceteros, etc.

A LA VISTA HOY, DE 2 A 5 P. M.

Jorge y Víctor Eyzaguirre H.,
MARTILLEROS DE HACIENDA.

Gran Remate Agrícola

POR LIQUIDACION COMPLETA REMATARE EN LA

HACIENDA HOSPITAL

ESTACION HOSPITAL
de propiedad de la Junta de Beneficencia de Santiago:

E JUEVES 23 DE ABRIL (Aunque llueva)

TODOS LOS ANIMALES, MAQUINARIAS, ENSERES Y UTILES DE LOS FUNDOS HOSPITAL Y SANTA INES (de Melipilla) Y 18 CARROS CORRIENDO EN LAS LINEAS DE LOS FF. CC. DEL ESTADO

ANIMALES

400 bueyes de trabajo, nuevos y en buen estado.
110 vacas paridas.
290 vacas de vientre.
170 novillos de 3 y 2 años.
250 hembras y machos de 3 y 2 años.
130 machos y hembras de 1 año.
60 toros.
49 cabalgares, 32 mulares y 4 burras.
Todos estos animales se venderán en lotes chicos.

MAQUINARIAS:

1 motor Marshall de 16 H. P., 1 motor Case de 12 H. P., 1 motor Marshall de 10 H. P., 1 trilladora Case de 40'' de acero, 1 trilladora de 40'' de madera, 1 trilladora Niágara, 1 transmisión, 1 harneadora grande y otra chica, 2 segadoras de pasto, 1 rastrillo para pasto, 2 segadoras atadoras, 34 arados de ellos 9 de acero, 26 carretas, 1 molino chico para harina, 1 desgranadora grande y una chica, 3 romanas, yugos carreteros y aradores, 1 campana, arados de 3 puntas, arados acequiadores, rastras, cuartas de fierro, pailas de fierro, chuzos, palas, horquetas.

Un coche vis a vis con arneses.

CARROS FF. CC. del Estado en buenas condiciones de servicio como sigue:

2 carros planos de 20 toneladas, 2 rejas de 30 tons., 4 bodegas de fierro de 12 tons. y 10 rejas inglesas de 8 tons.

El remate se efectuará, aunque llueva, en la casa del fundo, al lado de la Estación de Hospital, el 22 de Abril a las 11 A. M., y los interesados podrán trasladar se por los trenes que parten de Alameda a las 8 1|2, 9 1|2 y 11.50 A. M., para llegar allá a las 9.15, 10.45 y 1.01.

De Hospital parten trenes de regreso a Santiago a las 3 3|4, 5 1|4 y 9 3|4. Otros datos dará razón:

LUIS LARRAIN BULNES
HUERFANOS 1326. — OFICINA 5

NOTA. — Habrá facilidades para almorzar.

Remate del Menaje de Casa
DEL Sr. WILLI HESSE

(POR AUSENTARSE DEL PAIS)

El Sábado 17, de 10.30 a 12 y de 2 adelante

CHALET
649-CAPUCHINAS ESQUINA DE ROSAS

ENTRE AVENIDA CUMMING Y BULNES

— HAY —

SALON.— Rico piano vertical Alberti, alfombra cortada de una pieza, **lámpara eléctrica bronce y cristal,** amoblado tapiz felpa y seda de: 1 sofá, 3 sillones y 3 sillas, 2 cortinas felpa y punto, 2 banquetas, mesa de centro, **consola dorada y espejo Luis XVI luna cortada,** pedestales, **2 bonitos cuadros al óleo, acuarela por Helsby,** grabados, estatuas bronce y terracotta, muebles para música, tarjetero plaqué.

ESCRITORIO. —Rica alfombra de Smirna, escritorio ministro, estante, **amoblado tapiz cuero** de: 1 sofá, 2 sillones y 2 sillas; mesa centro, **gran grabado iluminado** y otros cuadros, tintero, 3 cenefas felpa y libros en alemán.

HALL.— Alfombra de 1 pieza, muebles vestíbulo con espejo luna cortada, **amoblado roble americano de:** mesa centro y 1 sofá, 2 sillones y 4 sillas, un biombo, jardineras, pedestales, grabados, gran estufa a parafina con repuestos, gran cantidad de plantas en macetero, 2 bonitas suspensiones, etc.

COMEDOR.— Lámpara eléctrica de 3 luces, alfombra de una pieza, amoblado Renacimiento de: aparador y dos trinches con mármoles plomos y espejos lunas cortadas, mesa fija, 12 sillas tapiz cuero, **refrigerador de laqué,** linda mesita bandeja, jardineras de mayólica, grabados, **cristalería de baccarat,** servicio de loza inglesa, cuchillería, linda licorera de plaqué, antiguas bandejas, piezas centro, bomboneras y servicio té de plaqué, manteles.

1er. DORMITORIO.— Lámpara eléctrica con pantalla, alfombra de 1 pieza, **gran amoblado estilo inglés color caoba de:** 2 veladores, 1 cómoda alta con espejo, 1 peinador con mármol rosado y un ropero de 3 cuerpos con espejos luna cortadas,. **2 catres de bronce importados, 2 colchones finos de lana vellón,** 2 cenefas felpa, **servicio lavatorio de plaqué,** grabados, mesa centro y un diván.

OTROS DORMITORIOS. —Alfombras de 1 pieza, **2 amoblados de dormitorio estilo inglés color natural,** catres de laqué, colchones, mesas y sillas sueltas, amoblado asiento, servicios de lavatorio, cuadros, cortinas, veladores y peinadores sueltos, mesas, etc.

VARIOS.—Rica cocina a gas esmaltada Richmond, estante cocina y gran cantidad de útiles, **rica tina baño de fierro esmaltada,** lavatorio desagüe, calentador a gas, plantas y diversidad de juguetes, una rica alfombra color granate para escala de 10 metros largo y 80 centímetros de ancho tripe cortado y sin uso.

A la vista hoy Viernes, de 2 a 6.

ENRIQUE MANDIOLA E.,
MARTILLERO DE HACIENDA

LA NACION

Santiago, 16 de Abril de 1920

LA LECCION DE UN CONFLICTO QUE TERMINA

La resolución adoptada ayer por los gremios laboristas de la industria carbonífera, para reanudar sus faenas, veinticuatro horas después de que se haya constituido la Junta de Conciliación insinuada por el Gobierno, ha venido a poner término a un largo y pernicioso conflicto, que trajo días de verdadera ansiedad para las autoridades y para el país entero.

Todos: actores y espectadores, ven alejarse este movimiento hacia el pasado, mientras queda en la conciencia nacional un conjunto de preciosas experiencias. Puede decirse que el país ha tenido mucho que aprender en esta huelga y que sus diversas incidencias han constituido un curso práctico de aplicación de los progresos sociales y de las reformas legales implantadas ya con relación a este género de conflictos entre el capital y el trabajo por los estados más populosos del Viejo Mundo.

La opinión pública y los dirigentes que en élla ven generarse sus facultades gubernativas, acaban de tomar la noción precisa de una tercera entidad independiente que se cierne muy por encima de las resistencias capitalistas y de las reinvindicaciones laboristas: el interés nacional. Hemos podido palpar en el curso de este movimiento la preciosa intangibilidad de ciertos servicios fundamentales para el desarrollo de la economía general y esenciales para el funcionamiento normal de un Estado bien organizado. En adelante sabrá el país cuán necesario es que el Gobierno intervenga en todos estos conflictos para solucionarlos por medio de la conciliación y del arbitraje, antes que sus consecuencias entren a perjudicar intereses tan respetablemente extraños a esas controversias, como dignos de la protección más eficaz e inmediata por parte de los Poderes Públicos.

Es grato dejar constancia de que el Gobierno ha estado a la altura de estos deberes, en cuanto a oportunidad y a energía. El señor Ministro del Interior ha seguido el temperamento propiciado por LA NACION y ha sabido interponer la influencia oficial, como una segura valla entre las consecuencias del conflicto carbonífero y el juego correcto de las actividades diarias del resto del país. Es altamente honroso para los señores Ministros del actual Gabinete, el haber sentado un precedente de esta especie.

Se borra también de las normas que regían las relaciones entre las empresas y los obreros, cierto añejo concepto de los derechos y hasta de la majestad del patrono sobre la mano de obra que le alquila sus servicios. Las compañías han aprendido bastante en este caso y sabrán sacar en el porvenir deducciones muy beneficiosas para sus intereses.

Pero, es evidente que quienes han aprendido inmensamente más, son los trabajadores mismos. Conocen ya las ventajas de la asociación, han aprendido experimentalmente los beneficios inmensos del ahorro para hacer frente a los tiempos obscuros de la existencia, y por encima de todo han sabido comprender a tiempo que la moderación y la justicia son las compañeras imprescindibles de cualquier movimiento. Sabrán en adelante que sin el apoyo de la opinión pública no es posible contar con posibilidad alguna de éxito y que esta opinión jamás se equivoca en sus fallos, así como jamás abandona a los que en virtud de consideraciones superiores de equidad, y de altruismo se hacen acreedores a su protección. En Chile, las clases trabajadoras pueden pedirlo todo e intentarlo todo a condición de comprobar previamente que la humanidad y la razón se adelantan a salir fiadoras de sus aspiraciones. Es este el primer paso hacia un estado de cosas mejor y más racional. Lo que hoy se obtiene por la huelga, seguramente, se conseguirá mañana por el sufragio en la generación de los Poderes Públicos.

LA NACION ha dicho invariablemente la verdad, aún en los momentos en que esa verdad podía sonar ingratamente en los oídos de alguno de los contendores. Remontándose sobre el ambiente caldeado de los recelos y de las recriminaciones, ha pedido primero a los patrones que acepten la norma de la conciliación, más tarde al Gobierno que interviniese para evitar que se paralizasen servicios que no pueden interrumpirse por ninguna consideración ni un día, ni una hora, ni un instante, porque son al organismo de un país, lo que son las arterias al cuerpo humano. Y, finalmente, ha debido llamar a los jefes laboristas, al respeto de los intereses generales, a la moderación, a la lógica.

El éxito obtenido hoy día, permite dar por bien empleados los sacrificios impuestos al país entero por la agitación que acaba de terminar, siempre que sus lecciones hayan impreso en el criterio nacional, un molde nuevo y eficaz para evitar en el futuro conflictos que jamás degeneran en luchas cuando se acata la majestad del arbitraje y se mira a la conciliación antes que a la violencia.

EL MOMENTO POLITICO

En el día de ayer ha pasado de mil inscriptos, la nómina de Convencionales de la Alianza Liberal, hecho que importa una garantía de éxito para la gran Asamblea del Liberalismo.

Un rumor, tal vez intencionado, tal vez erróneo, pero en todo caso desalentador y peligroso, venía provocando una manifestación creciente de voluntades prestigiosas en el sentido de no inscribirse en una Convención que, se decía, estaba preparada para adoptar determinaciones conocidas e inevitables.

Hasta ayer mismo este ausentismo de la Convención aliancista, de parte de elementos de elevada significación, se había observado en forma clara. Pero la investigación serena de los fundamentos que pudiera tener aquel rumor, ha llevado al parecer a la convicción de que se trataba simplemente, de una de esas muchas artes que surgen a la superficie de la política en las vecindades de las grandes contiendas electorales.

El personal que compone hasta hoy la Convención aliancista se encuentra, en un elevado porcentaje, libre de todo género de compromisos. La Convención podrá ser, pues, a despecho de cualquier interés personal, una solemne reunión del liberalismo, en donde con ánimo patriótico y espíritu levantado, se estará en situación de buscar la persona que sea digna de regir a este país y que signifique una garantía de seriedad en el Gobierno y de una acertada administración de los intereses públicos.

El momento político de general incertidumbre por que venimos atravesando, tiende a cristalizarse en situaciones definidas y precisas.

El soplo, leve aún, pero persistente, de una Coalición en pañales, surge en los precisos momentos en que la Convención aliancista se ofrece amplia y respetuosa a todas las posibilidades honorables de candidaturas presidenciales. Antes que esto se creyera, cuando se pensaba que aquella Asamblea era sólo una fórmula de tal, el Partido Conservador parecía inclinado a plegar sus estandartes y a dejar libre paso a las soluciones que de allí surgieran.

El hecho no puede ser más sugestivo y ha servido para marcar a todos los verdaderos liberales el camino que en estos momentos corresponde seguir.

Este movimiento de opinión que nos congratulamos de patentizar, puede ser la base de unificación del liberalismo, si como es de suponerlo, la tendencia coalicionista que hoy parece generarse en el campo de la Unión llega a tomar cuerpo. Los elementos más representativos de esta Agrupación política han declarado ya su deseo de no ir a la Coalición; pero a pesar de ésto, tendencias acalladas pero no desaparecidas y los intereses que la lucha engendran irán poco a poco arrastrando a combinaciones con los conservadores a un grupo de políticos de bien conocida cepa liberal.

Es de esperar que los hombres públicos manifiesten su fidelidad a las doctrinas y se opere entre ellos un movimiento de reacción para prevenir que se formen y anuden los lazos coalicionistas. La Alianza debe estar llana por su parte a ampliar sus filas y a concurrir a la gran obra de unificación del liberalismo que hoy necesita el país para la sólida constitución de su Gobierno y para su progreso evolutivo.

AURELIO DE LA FUENTE
DENTISTA
Clínica Dental del Dr. Valenzuela Basterrica. Huérfanos 1616. Teléfono 1642. 17-A

Carroceros y Garage
Llegaron los afamados barnices de la acreditada marca
Wme. HARLAND & SON
de Londres, especialísimos para toda clase de carruajes y muebles.
Precios sin competencia.
VILLAVICENCIO 342

Convénzase usted que a
"EL CAMBIO"
no hay cigarrillo que le iguale.
A 50 CTS. CON BOQUILLA AMBRE

Los cambios y el saneamiento de la Hacienda Pública

Conspícuos elementos de varios países de Europa dieron impulso recientemente, en Amsterdam, a un movimiento extra-oficial destinado a provocar una Conferencia Internacional que se ocuparía de uno de los problemas más urgentes de la hora actual: el saneamiento financiero de la Europa y particularmente de la cuestión del cambio.

Figuraron en esa reunión hombres de Estado y financistas prominentes de Gran Bretaña, de los Estados Unidos, de Francia, de Dinamarca, de Holanda, de Suiza, de Noruega y de Suecia.

Las ideas de los concurrentes tomaron forma y cuerpo en un memorandum eminentemente recomendable por su claridad como por su sencillez. Este documento fué presentado a los Gobiernos de todos los países mencionados y de algunos más, según lo dice la prensa recién llegada de Europa, y servirá de ante programa a la proyectada Conferencia.

Se trata de un estudio penetrante de factores que tienen enorme resonancia en nuestra economía nacional y no debe, por lo tanto, pasar inadvertido en nuestro medio El momento es obscuro e incierto, en alto grado, para la humanidad; es menester escuchar la palabra de quienes preconizan el trabajo, el ahorro, el orden, la reducción de los consumos, la ayuda mutua como los únicos remedios infalibles para la enfermedad que devora al mundo, y lo amenaza con la descomposición y el caos.

Las leyes que coordinan, con límpida simplicidad, las cuestiones de la producción y del consumo, son invariables, en su esencia. Harán labor extraviada o efímera quienes intenten descubrir en alambicadas disquisiciones, en complejos empirismos, el verdadero equilibrio de aquellas leyes irremplazables.

Sirvan las breves observaciones precedentes de preámbulo al memorandum que a continuación se inserta:

"Los infrascritos, obrando a título personal, se toman la libertad de presentar a sus Gobiernos una proposición tendiente a que los países particularmente interesados, es decir los Estados Unidos, el Reino Unido y dominios británicos, la Francia, la Bélgica, la Italia, el Japón, la Alemania, el Austria, los países neutrales de Europa y los principales Estados exportadores de la América del Sur, sean invitados sin demora, (ya que la situación es de las más urgentes), a convocar una Conferencia de representantes de las finanzas a fin de examinar la situación que se describe brevemente en seguida y, —en caso de que se resuelva que una asistencia mutua es deseable o necesaria, — de indicar a quiénes y por quiénes tal asistencia debe ser dada y bajo qué determinadas condiciones generales.

"Los firmantes se permiten acompañar su proposición con las ideas siguientes:

"La guerra ha impuesto tanto a los vencedores como a los vencidos el problema de hallar los medios de detener y de combatir el aumento constante de las emisiones de papel y de las deudas de Estado, y el aumento constante de los precios que de ahí derivan. La reducción de los consumos excesivos y el aumento de la producción y de los impuestos son reconocidos como los remedios más eficientes, si no son los únicos. Si no son aplicados prontamente, es de temer que la depreciación del dinero continúe, haciendo desaparecer los recursos acumulados en el pasado y extendiendo paso a paso pero sin detenerse la bancarrota y la anarquía sobre la Europa.

"No habrá porvenir posible, bajo el punto de vista social o económico, para el país cuya política permanente sea de cubrir sus necesidades corrientes con el aumento incesante de su circulación fiduciaria y su deuda pública, sin incrementar al propio tiempo sus recursos tangibles. En la práctica, cada país debe ser objeto de un estudio acabado, llevando en cuenta las condiciones y las necesidades que le son peculiares. País alguno merece crédito ni puede ser considerado como deudor solvente cuyas obligaciones tengan valor real, si no quiere o no puede restablecer sus gastos al nivel de sus entradas provenientes de los impuestos y de otras rentas normales. Este principio debe ser claramente notificado a los pueblos de todos los países; de otra manera, será imposible hacerlos salir de sus ensueños, destruir sus esperanzas injustificadas y sus ilusiones y hacerlos mirar de frente la dura realidad.

"Evidente es que la Alemania y el Austria deberán soportar gabelas más pesadas que sus vencedores, y que, conformemente al tratado de paz, deberán soportar las cargas más severas que puedan asumir sin peligro. Pero será necesario tener cuidado que esas cargas no excedan el límite de lo impuestos extremos verdaderamente posibles y que no destruyan el poder de producción que es la fuente misma de todo régimen tributario efectivo. Interesa a sus acreedores e interesa al mundo cuyo porvenir económico y social está comprometido, que la Alemania y el Austria no sean reducidas a la bancarrota. Si, por ejemplo, después de un examen detenido, la comisión de reparaciones encuentra que, aún con el programa más duro de impuestos sobre la propiedad, la renta, el comercio y el consumo, las cantidades que esos países pueden entregar para contribuir desde luego a los gastos corrientes de sus acreedores, no alcanzan al monto de las obligaciones estipuladas actualmente, en tal caso puede esperarse que la comisión de reparaciones resuelva reducir la contribución anual a términos proporcionados a su solvencia, aún cuando sea necesario para ello prolongar la duración de las anualidades.

El peso de esas obligaciones y el tiempo durante el cual debe ser soportado no deberán, empero, exceder ciertos límites; no pueden determinar condiciones de existencia tan duras que la voluntad de pagar una deuda justa se transforme en desesperación y en revuelta.

"Es igualmente cierto, que, entre los países victoriosos, hay algunos cuyas condiciones económicas son extremadamente graves, y que tendrán que llegar al límite de su capacidad contributiva. Los infrascritos son de sentir que la situación de esos países debe ser examinada con la misma idea de mantener los impuestos dentro de los límites que puedan soportar sin ser conducidos al caos financiero y al desórden social.

"La cuenta de las deudas mundiales ha sido adulterada y su peso demasiado grande se inclina de un sólo lado. Es menester desembarazar el balance general de ciertos elementos ficticios que lo abultan y que pueden provocar el temor o la desesperación de los unos y el desinterés de los otros. Una reducción en ese balance mundial sería el primer paso hacia el remedio y la curación.

"Cuando los gastos de los diferentes países de Europa hayan sido enrielados dentro de los límites de su capacidad contributiva (lo que deberá ser la condición primera para que se le acuerde una ayuda nueva) y cuando el peso de las deudas entre las naciones sea reducido a un límite soportable, habrá llegado el momento de suministrarles los caudales necesarios a fin de que puedan restablecer sus importaciones, reabrir así el ciclo de sus intercambios comerciales, recobrar su potencialidad productora y reorganizar su sistema monetario.

"Los signatarios estiman que si mucho puede ser hecho por el intermedio normal de los bancos, el monto de los presupuestos necesarios es demasiado importante y tiene que ser suministrado con demasiada rapidez para que baste ese medio. Estiman, en consecuencia, que un programa más vasto es necesario. No se trata únicamente de ayudar sólo a un país o a un sólo grupo de los países aliados durante la guerra. Los intereses de toda la Europa y aún los del mundo entero están afectados.

"No tenemos la intención de sugerir en detalle la manera según la cual puede asegurarse esa cooperación internacional en el otorgamiento de los créditos; pero nos permitimos hacer las observaciones siguientes:

"1. La mayor parte de los fondos deben ser otorgados por los países cuya balanza comercial y los cambios sean favorables.

"2. Créditos extranjeros a largo plazo, tales como los que se contemplan aquí, no son deseables sino hasta donde sean absolutamente indispensables para restablecer los medios de producción. Estos créditos no deben reemplazar los esfuerzos ni los sacrificios que cada país debe hacer y que son los únicos medios que le permitirán resolver sus problemas particulares. Será tan sólo merced a condiciones económicas reales, que pesen fuertemente, como conviene, sobre cada individuo, que el equilibrio puede restablecerse.

"3. Por esta razón y también por causa de las grandes demandas de capitales, para sus gastos interiores, en los mismos países otorgantes de créditos, conviene que las cantidades que se concedan sean restringidas al mínimum absolutamente indispensable.

"4. El auxilio debe darse en lo posible en una forma que deje al comercio interno y externo libre de toda restricción de parte de los gobiernos.

"5. Todo programa debería favorecer en la mayor medida posible, la concesión de créditos y el desarrollo del comercio por los medios normales.

"6. Hasta donde sea posible levantar empréstitos públicos en los países otorgantes de crédito, tales empréstitos deberán ser emitidos bajo condiciones atrayentes para el ahorro real de los particulares; de otro modo, la inflación resultaría aumentada.

"7. Los países favorecidos tendrían que prestar las mejores garantías que puedan. A este efecto, se entenderá que:

a) Estos empréstitos pasarían antes que todas otras deudas, ya sean internas, pagos para las reparaciones, o deudas entre los gobiernos interaliados.

b) Seguridades especiales deberán ser afectadas por los países favorecidos a la garantía del pago de los intereses y de la amortización. La naturaleza de esas seguridades podrá variar de un país al otro; pero en lo concerniente a la Alemania y a los nuevos Estados, las seguridades serán constituídas, por una delegación, sobre los derechos de importación y exportación pagaderos en oro, y con respecto a los Estados que tengan que recibir pagos de parte de Alemania, deberán constituir un primer cargo sobre esos pagos.

"Las perspectivas actuales son sombrías; no existe al presente tarea más grande que la de buscar los medios de ofrecer un poco de esperanza a los pueblos que la necesitan. Restablecer el amor del trabajo y del ahorro, alentar el esfuerzo individual intenso, dar a cada cual la posibilidad de poder disfrutar razonablemente del producto de su trabajo, tal debe ser la tarea en que está llamado a cooperar el elemento ilustrado y consciente de cada país. Es solamente si reconocemos que el momento ha llegado para todos los países de ayudarse los unos a los otros, que podemos esperar ver creada una atmósfera en la cual habrá posibilidad de divisar la vuelta a condiciones normales y el fin de los actuales males.

"Para terminar, los infrascritos desean espresar de nuevo su convicción de que estas cuestiones entrañan muy grave urgencia: cada mes que pase agravará el problema y hará su solución cada vez más difícil. Todas las informaciones de que disponen los convencen de que días muy críticos son inminentes para la Europa y de que no hay tiempo que perder para evitar la catástrofe."

Se ha dicho más arriba que entre los firmantes de este sobrio y formal llamado a la realidad, figuran personalidades notables de Europa y Estados Unidos. Se destacan, en efecto, entre muchos otros, al pie del documento, los nombres de los americanos señores Hoover, Root, Taft, Vanderlip; de los suecos señores Jocknich, Kinarder, Legercranz, Conde R. G. Hamilton; de los noruegos señores Halvorsen, Tandberg; de los holandeses señores G. Visseing, van Vollenhoven, C. van Karnbeeb.

La Gran Bretaña aparece también con firmas prominentes. Basta citar unas cuantas, las de Sir Richard Vasser-Smith, de Sir Robert Kindersley, de Lord Cecil, Mr. Asquith, de Lord Bryce. De elevada categoría son así mismo los adherentes dinamarqueses señores Andersen, Chirtensen, Voss, Glueksadt, y los suizos señores Gustave Ador, Blumer, Frey, de Haller, Picot, Pictet y otros.

La pieza insertada circunscribe, con clarovidencia, dentro de términos sencillos las actuales perturbaciones mundiales y su posible reacción. Si este sano criterio de análisis y este recto método de simplificación se aplicasen seriamente entre nosotros, no estaría vagando entre las nubes el problema pendiente del bienestar económico de nuestro pueblo. Huir de las teorías complejas y más aún de la rutina, del empirismo, de la megalomanía, debería ser el lema político y económico de todo país joven, bien ponderado y cuerdamente ambicioso.

Los firmantes del memorandum definen descaradamente los factores que ejercen influencia sobre el crédito y los cambios, y en su juego natural y libre cimentan el anhelado restablecimiento del equilibrio mundial.

La Europa consciente se dá cuenta cabal de la urgencia en que está de conjurar, a cualquier precio, la tremenda crísis actual, crísis sin precedente que apenas empieza y que va al abismo si no se detiene. Todos los países hállanse directamente interesados en la justa equiparación de los cambios; con buena voluntad y buen acierto no será ciertamente difícil entenderse para ello. Las transacciones internacionales deben hacerse con la mayor libertad posible. En vez de reforzar las barreras económicas, como están inclinándose a hacerlo, los Estados deberían, al revés, eliminarlas paulatina y gradualmente.

Paroxismos de egoísmo nacional pueden apoderarse de los pueblos, y si se despeñaran por esa pendiente, habría que despedirse de veinte siglos de civilización.

Para todas las naciones afectadas por la guerra, un solo horizante se divisa: la bancarrota. Por lo que respecta a otros Estados, a la España, a la Suiza, a la Escandinavia, a los Estados Unidos, por ejemplo, todos ellos tendrán que ver sus exportaciones entorpecidas, sus industrias paralizadas por el alza de sus cambios y el paro, a breve plazo, en sus usinas y talleres, sería también la muerte para ellos.

Existe en economía política una ley inflexible de encadenamiento de los hechos, ley que se aplica no tan sólo a la Europa sino también a los demás continentes. Los mismos problemas, los mismos estorbos, los mismos desórdenes surgen en América como en Europa y hombres políticos rebeldes a toda consideración sentimental, proclaman hoy en los Estados Unidos la magnitud del peligro europeo.

"La guerra que ha detenido el trabajo y devastado múltiples fábricas y terrenos cultivables,—escribe el señor Vanderlip, ex-presidente del National City Bank of New York,—coloca a la Europa en la incapacidad de bastarse a sí misma. Los gobiernos europeos arrojan, sin contarlo, el papel sobre el mercado. En la Europa Central, centenares de miles de personas mueren literalmente por efecto de incesantes privaciones. El continente entero no puede pagar al presente las mercaderías y las materias primas de que tiene urgente necesidad. Reclama un crédito, porque, solo obteniéndolo, podrá salvarse. Si no lo libramos del pavoroso atascadero, seremos también nosotros lanzados al precipicio".

El prestigioso director de los aprovisionamientos en Bélgica y el Norte de Francia, señor Hoover, no ha ocultado tampoco su sentir alarmista. En uno de sus informes exclama: "La Europa vive bajo un régimen de censura, de restricciones, de competencias aduaneras, de expensas militares y navales que no puede soportar. Si no recobra pronto el trabajo serio, coordinado con una comprensión amplia de las necesidades de cada cual, aquel continente perecerá. Debe ponerse a trabajar, y si no lo hace de inmediato, será presa del hambre".

En verdad, la cuestión no es saber tan sólo si la Europa podrá o no podrá pagar sus deudas. Más grave es todavía la horrenda interrogación que encierra todas las ansiedades, todas las incertidumbres de la sombría hora presente: ¿Podrá la Europa vivir?

Anticipándose al movimiento de Amsterdam que dió origen al Memorandum insertado en este artículo, el Gobierno de los Estados Unidos, con la mente avisada y alerta de su política, impulsó, en Enero último, la realización de una nueva Conferencia financiera continental en Washington, a efecto de afirmar las líneas del panamericanismo económico.

Si por desidia nuestra, desconcierto o por causas ajenas a nuestra voluntad, quedara Chile excluído de la Conferencia que se prepara en Europa, correrá el riesgo de que sus intereses vitales aparezcan, ante el mundo, englobados en los de una entidad mucho más poderosa e influyente. La literatura diplomática no logrará desviar la corriente del bien caracterizado propósito de la política panamericana.

Una actividad diplomática constante y enérgicamente dirigida de parte nuestra puede salvarnos de peligros que son vivientes y nó ilusorios. Al afirmarse el deber solidario del Viejo y del Nuevo Mundo, procuremos participar resueltamente, en el movimiento pero con acción propia e independiente.

MARCIAL A. MARTINEZ de F.

FUNDO
DE COSTA
EN SANTIAGO
A corta distancia de estación y cerca de un conocido balneario,
VENDEMOS
fundo de 600 hectáreas, de lomajes suaves, buenas tierras, aguadas abundantes, valiosas plantaciones, etc. Especialmente adecuado para ovejerías.
PRECIO: $ 150,000
Departamento de Fundos
Freudenburg & Balmaceda
330 - MORANDE - 330

Industriales
En calle Diez de Julio vendo propiedad de esquina, espléndida situación
Mide 29.25 metros de frente a Diez de Julio por 50.20 metros a calle atravesada. Consta de una gran bodega, galpones y dos piezas para oficinas. Instalación de luz eléctrica.
PRECIO: $ 85,000
Carlos Ossandón B.
168 - BANDERA - 168

ZIG - ZAG
EL NUMERO DE MAÑANA
El Excmo. señor don Carlos Uribe, nuevo Ministro de Colombia.
Comentario Semanal; "unos indígenas sentimentales".—El llanto del León...
Las Carreras.
El Nuevo Nuncio Apostólico.
Danzas Griegas.
Rafael Obligado, el último Trovador argentino, por Mont-Calm.
La transformación de Montevideo (de nuestro corresponsal viajero).
Pieles de lujo famosas en el mundo.
La Balada del Solar, poesía de Carlos Acuña.
Elogio de la nariz, con dibujos humorísticos del autor.
Los pequeños asilados en la Protectora, pintorescas ilustraciones.
Gran Caricatura de don Emiliano Figueroa (Max).
Alessandri y Yáñez en plena Olimpiada, (Pedro E. Gil).
El fin de una Aristocracia. A lo que llegan los archiduques austriacos (Oliver Brand).
Amar es Perdonar, cuento (N. Yáñez Silva).
Señorita Blanca Aldunate Errázuriz.
Los atletas uruguayos.
"Por el atajo" de Acevedo Hernández. Su reciente éxito teatral.
El Candidato Triunfante en el concurso Político: ¿Don Manuel Salas Lavaqui, Presidente de la República? Datos y reflecciones.
ZIG - ZAG de mañana

AL PASAR

ADMINISTRACION DE JUSTICIA

Al dar cuenta los diarios de ayer, de la sesión celebrada por el Consejo de Estado, en el día anterior, consignan lo que se transcribe, en seguida:

"Antes de procederse a la formación de las ternas, el Consejero señor Fóster pronunció las siguientes palabras: "Le corresponde al Honorable Consejo formar hoy la terna dispuesta por la ley, a fin de que el Gobierno designe al abogado que ha de reemplazar al señor don Manuel Rodríguez Cisternas, dignísimo Ministro de la Corte Suprema que, después de 40 años de meritorios servicios, se ha visto obligado a buscar el descanso necesario para su fatigada naturaleza, vencida al fin por los duros y desgastadores esfuerzos del trabajo cuotidiano, **trabajo que el legislador, sin conveniencia alguna para el buen servicio público,** quiso hacer aún más duro y pesado con las **desgraciadas innovaciones introducidas a este respecto en la reforma del Código de Procedimiento Civil.**

Rindo aquí público homenaje a los méritos del magistrado que hasta ayer fué mi colega y hago votos, señor Presidente, por que, al designar a su reemplazante, nos inspiremos en los dictados de la más imparcial justicia, a fin de suavizar así las asperezas de los austeros deberes a que están sometidos los que siguen la carrera judicial.

Yo no dudo de que mis honorables colegas querrán acompañarme en este sano propósito de buen gobierno, sobre todo, en estos momentos en que el escalafón judicial, **como único medio de asegurar la imparcialidad en los ascensos,** figura como halagadora promesa en los programas de los diversos partidos políticos, que, invocando como bandera esos principios tutelares, han convocado solemnemente al país elector a grandes convenciones, de las cuales habrá de salir el futuro Presidente de la República.

No creo ni espero que el resultado de la elección de hoy, dé motivos para dudar de la seriedad de esos programas. Una lección objetiva de tanta importancia hablará con más elocuencia que cien descursos y el pueblo elector sabrá aprovecharse de ella.

El Consejero, señor Fóster, considera que, si como se proclama por los partidos políticos debe irse a la formación de un escalafón judicial, **no puede desatenderse la antigüedad en el grado, que es la base única de no incurrir en un error o en una manifiesta injusticia,** y cita como ejemplo el escalafón militar. Comprende que en ciertos casos el mérito debe tener una preferencia especial, pero dentro de la reglamentación que el mismo escalafón establezca"..

Como pudiera estimarse que el señor don Enrique Fóster Recabárren ha llevado en esta ocasión al Excmo. Consejo de Estado el pensamiento de la Excma. Corte Suprema en razón de ser miembro de élla dicho señor Consejero, se nos indica la oportunidad de recordar lo que sobre estas mismas materias expresó el señor Presidente Gaete en el discurso que con fecha 13 de Marzo último pronunció en la sesión inaugural de las funciones judiciales, durante el presente año.

Dijo el señor Gaete:

"Las disposiciones consignadas en la ley N.o 3390, de 15 de Julio de 1918 en orden al recurso de casación, han producido en la práctica los más favorables resultados superando acaso las espectativas que en ellas se cifraron".

"Así, y refiriéndome tan sólo al de casación, en el fondo, en materia civil, por ser éste el que mayores dificultades ofrece, me complazco en hacer notar el hecho de que cuando se puso en vigencia aquella ley, existían pendientes en este tribunal 1.250 recursos, cifra que se halla hoy reducida a 221. En los años anteriores a dicha ley se producían anualmente en esta clase de recursos, por término medio, 90 fallos, llegando este número en el año que acaba de transcurrir a 143, de los cuales 43 han sido aceptados, dato este último que es indicio de que se reviste hoy el recurso de más seriedad y no se le emplea como un medio simplemente dilatorio. El ingreso se ha reducido en más de la mitad y esta circunstancia unida al resultado que arrojan las cifras antes apuntadas, permiten esperar, que a fines del año próximo no sufrirá demora alguna el fallo de las causas en este Tribunal".

"Estos resultados han sido aún más favorables en lo que respecta al recurso de casación en la forma".

.. ..

Tratando el punto de los nombramientos y promociones judiciales, expresó el señor Presidente Gaete:

"Debe concederse más importancia al mérito del individuo que a su antigüedad en el servicio, ya que el primero, si es verdad que es susceptible de ser discutido y puede conducir al abuso dando origen a preferencias odiosas, es siempre, cuando realmente existe, una cualidad de orden primordial de que no sería justo prescindir; y ya que la segunda—la antigüedad—más que indicativa de virtud suele ser signo de vegetación y representativa simplemente de la idea de años de sueldos plácidamente percibidos".

"Deben también reglamentarse los ascensos a la Corte Suprema, en forma de que sólo puedan llegar a este alto Tribunal los que se hallen plenamente capacitados para fijar normas jurídicas a los demás tribunales de la República".

OTRA VEZ AL MARGEN DE UNA OBRA

Hemos dicho — a propósito de la "Geografía Postal y Telegráfica de Chile" que acaba de aparecer y de que es autor el señor Enrique Vergara R. — que la implantación del servicio de telegramas postales sería una feliz innovación en las prácticas relativas a estos asuntos. Al hablar de esta manera quisimos referirnos — y así lo entiende cualquiera — a los servicios mundiales de correos y telégrafos, entre los cuales no existe, que sepamos, el de telegramas iniciados en una oficina postal.

Es cierto que, teóricamente, está implantado en Chile este servicio desde hace cerca de 23 años; pero el hecho de que no se haya llevado a la práctica hasta ahora, a pesar de su evidente utilidad, parece demostrar que el referido servicio no era realizable en la forma propuesta. En efecto, el decreto supremo N.o 2746, de 21 de Junio de 1897, establece que los mensajes destinados a ser transmitidos por telégrafo, escritos en tarjetas postales, "deberán satisfacer previa y totalmente, además del franqueo para su transmisión por correo, el valor del mensaje telegráfico, adhiriéndose para el pago de este último, estampillas de telégrafos por el valor correspondiente".

He aquí el primer escollo; estampillas de telégrafos, o sea valores comerciables y al portador dentro de cartas tarjetas que se sabe deben contenerlos y que circulan sin seguridad ninguna. Dentro de nuestra legislación — que por algo prohibe la inclusión de dinero en la corres-

Propiedad de Renta
En situacion comercial de la calle San Pablo
Vendemos propiedad de construcción moderna, compuesta de un grupo de casas y un almacén, que producen una renta de 12% anual.
PRECIO: $ 63,000
Facilidades de pago.
FREUDENBURG & BALMACEDA
330 - MORANDE - 330

VALVULAS
de todas clases y dimensiones
OFRECE:
Fundición Libertad
LIBERTAD N.o 53 Y 58

15.a Memoria. -- 31 de Diciembre de 1919

COMPAÑIA SALITRERA "LASTENIA"

Autorizada por Decretos Supremos Diciembre 12 de 1904 (No. 4057), Agosto 31 de 1905 (No. 3478), Octubre 24 1911 (No. 2983) y Mayo 31 de 1918 (No. 1128)

Domicilio: Prat N.° 231, Valparaíso

CAPITAL £ 624.000.—

DIRECTORIO:

PRESIDENTE: don Francisco Petrinovic -:- **VICE PRESIDENTE:** don Horacio Fábres -:- **DIRECTORES:** don Antonio Antoncich, don Carlos A. Barrie, don Juan Goich

GERENTE-SECRETARIO: don Antonio I. Stuparich -:- **AGENTES EN ANTOFAGASTA:** Sres. Gibbs & Co.

15.ᴬ MEMORIA

Señores Accionistas:

De conformidad con lo dispuesto por el artículo 12 de los Estatutos, tenemos el honor de presentaros la Memoria y Balance de las operaciones de la Compañía, correspondiente al año 1919.

La Cuenta "Ganancias y Pérdidas", arroja un saldo líquido de	£	61,509. 7. 0
que agregado al "Fondo para futuros dividendos" del año anterior, de	"	75,795. 8.11
forman un total disponible de	£	137,304.15.11

que os proponemos distribuir como sigue:

Para cubrir el dividendo N.o 38 de $ 4 por acción repartido en Enero próximo pasado,, $ 2.496,000 a 121,332	£	129,025. 0. 0
y pasar a "Fondo para futuros dividendos" el saldo de	"	8,279.15.11
	£	137,304.15.11

Aceptada esta distribución, los fondos de la Compañía quedarían como sigue:

Capital	£	624,000. 0. 0
Fondo de Reserva (completo)	"	20,000. 0. 0
Fondo de Explotación	"	8,029.15. 2
Fondo de Fluctuaciones de Cambio	"	14.024.13. 3
Fondo para Futuros Dividendos	"	8,279.15.11
	£	674,334. 4. 4

La producción de salitre durante el año fué la siguiente:

Oficina Lastenia	158,000 q.q.
Oficina Araucana	870,000 q.q.
Oficina Savona	970,000 q.q.
	1.998,000 q.q.

La Oficina Lastenia se encuentra de pára desde el 6 de Marzo de 1919.

Las ventas de salitre durante el año suman 1.060,395.70 quintales, quedando al 31 de Diciembre un sobrante disponible de 1.413,986.15 quintales.

El costo término medio a bordo del salitre vendido fué de 8 s| 4.877 d. por qq. y el precio término medio de venta de 10 s| 3.954 d.; la utilidad aumenta en 2.284 d. por quintal tomando en consideración las ventas de yodo.

Para los efectos de este Balance se han considerado solamente las utilidades obtenidas sobre el salitre vendido hasta el 31 de Diciembre de 1919, quedando el sobrante arriba indicado avaluado a su precio de costo.

Habiéndose ofrecido la oportunidad de adquirir la Oficina "Aurelia", hemos creído conveniente comprarla para la Compañía, por estar ubicada a inmediaciones de los terrenos de la Oficina "Lastenia" y también por considerar favorable el precio de £ 78,000 convenido.

La Oficina se compone de 12 cachuchos y su estado general es bastante bueno. Sin embargo, antes de dar principio a la elaboración, será necesario proceder a algunos arreglos indispensables, a fin de dejarla en buenas condiciones.

Encontrándose la máquina de la Oficina "Lastenia" en pésimas condiciones y teniendo sus terrenos todavía una existencia de m|m 18.000,000 de quintales de salitre, el Directorio resolvió construir una nueva máquina elaboradora en un sitio cercano a la actual.

La construcción demandará un plazo de más o menos 1 año y su costo ha sido calculado en más o menos £ 150,000.

La nueva máquina se compondrá de 26 cachuchos, será electrificada y su poder productor será de 100 mil quintales mensuales.

Tanto esta inversión como el pago de la Oficina "Aurelia", esperamos poderlo efectuar con las utilidades del presente año.

Las ventas asignadas a la Compañía por la Asociación de Productores de Salitre de Chile durante el 1er. semestre de este año, ascienden a un total de 869,440 qq. al precio término medio de 10|—, según contratos.

La cuota actual de las Oficinas, dentro de la Asociación de Productores de Salitre de Chile, es como sigue:

Oficina "Lastenia"	824,000	quintales por año.
Oficina "Araucana"	1.088,000	quintales por año.
Oficina "Savona"	1.020,000	quintales por año.
Oficina "Aurelia"	378,000	quintales por año.
	3.310,000	quintales por año.

En esta fecha y tomando en cuenta las ventas efectuadas para el 1er. semestre del presente año, la Compañía dispone de un sobrante de salitre de 1.020,000 qq., que servirá para atender la cuota de la Oficina "Lastenia" mientras dure su construcción.

Con el salitre sobrante existente y tomando en cuenta la producción hasta fines del presente año, la Compañía dispondrá para la venta de más o menos 2.500,000 quintales de salitre.

Las utilidades del presente año dependen del precio a que se colocará el salitre en el curso de 1920.

El costo término medio a bordo, por los tres meses del presente año, fué de 9|2 d.

Habiendo presentado la renuncia de sus cargos los Consejeros señores Mauricio Schiavetti, Leonard T. Westcott y Federico Pescetto, se designó para reemplazarlos, respectivamente, a los accionistas señores Francisco Petrinovic, Antonio Antoncich y Juan Goich, designaciones que sometemos a la aprobación de la Asamblea.

Debido a que los Inspectores de Cuentas designados por la Junta General de fecha 3 de Abril de 1919 no pudieron cumplir su cometido, el Directorio nombró a los accionistas señores Francisco L. Ripamonti y Ernesto Holzmann para efectuar la revisión del Balance de la Compañía al 31 de Diciembre de 1919, sobre cuyo nombramiento debe pronunciarse la Junta.

Cumplen su período los Directores señores Horacio Fabres, Antonio Antoncich y Juan Goich. En conformidad al artículo 18 de los Estatutos os corresponde reelegirlos o nombrarles reemplazantes.

Debe asimismo la Junta designar la Comisión Inspectora de Cuentas para el ejercicio del año en curso.

Valparaíso, Abril de 1920.

EL DIRECTORIO

COMPANIA SALITRERA "LASTENIA"

BALANCE GENERAL AL 31 DE DICIEMBRE DE 1919

ACTIVO

Propiedades Salitreras:			
Lastenia	£ 133,573..4..9		
Araucana	" 17,603.10..3		
Savona	" 87,862..2..6	£	239,038.17. 6
Establecimientos de Elaboración:			
Oficina Lastenia	£ 121,986.12. 7		
Oficina Araucana	" 158,434. 8. 5		
Oficina Savona	" 111,622.11.11	"	392,043.12.11
Salitre en Puerto y Canchas:			
Oficina Lastenia	£ 39,156.13. 3		
Oficina Araucana	" 120,755.11. 6		
Oficina Savona	" 159,918. 3. 8	"	319,830. 8. 5
Existencias Varias:			
Oficina Lastenia	£ 31,979.15. 6		
Oficina Araucana	" 51,284. 8. 3		
Oficina Savona	" 31,876. 0. 5	"	115,140. 4. 2
Animales:			
Oficina Lastenia	£ 2,641.16. 4		
Oficina Araucana	" 658. 6. 5		
Oficina Savona	" 7,637.16.10	"	10,937.19. 7
Muebles y útiles de escritorio, Valparaíso		"	644. 7. 5
Terrenos en Mejillones		"	411. 5. 6
Casa en Antofagasta		"	4,025. 0. 0
Consignación de Yodo		"	44,902.10. 1
Acciones		"	5,723. 9. 7
Fondos en Caja y Bancos			
Valparaíso	£ 140,724. 6. 5		
Antofagasta	" 1,475.17. 1		
Oficina	" 6,386.11. 8	"	148,586.15. 2
Varios Deudores:			
Valparaíso	£ 14,223. 3. 7		
Oficinas	" 10,496. 8. 9	"	24,719.12. 4
		£	1.306,004. 2. 8

PASIVO

Capital:			
624,000 acciones de £ c|u		£	624,000- 6. 1
Obligaciones por pagar		"	34,474-
Varios Acreedores:			
Valparaíso	£ 61,237.16. 3		
Antofagasta	" 20,296. 1. 7		
Oficinas	" 4,967. 7. 4	"	86,501- 5. 2
Préstamos fiscales sobre Salitre		"	234,364- 8. 0
Operaciones Pendientes		"	147,304-19. 0
Fondo de Reserva		"	20,000- 0. 0
Fondo de Explotación		"	8,029-15. 2
Fondo para fluctuaciones de cambio		"	14,024-13. 3
Fondo para Futuros Dividendos		"	75,795- 8.11
Ganancias y Pérdidas			
Utilidad liquida del año		"	61,509- 7. 0
		£	1.306,004- 2. 8

GANANCIAS Y PERDIDAS

DEBE

Intereses, seguros, sueldos, gastos generales, contribuciones, etc., etc., en Valparaíso y Antofagasta		£	41,948.19. 3
Gastos de paralización Oficina "Lastenia"		"	11,823. 8.11
Pérdida por alza de cambio sobre préstamos fiscales sobre salitre		"	29,581.13. 7
Castigos:			
Prop. Sal. "Lastenia"	£ 1,242. 4. 3		
Prop. Sal. "Araucana"	" 2,776. 2. 7		
Prop. Sal. "Savona"	" 3,901.16.11		
Animales	" 1,215. 6. 8	"	9,135.10. 5
Saldo:			
Que representa la utilidad líquida del año		"	61,509. 7. 0
		£	153,998.19. 2

HABER

Producido:		
De esta cuenta en Valparaíso y Antofagasta	£	153,998.19. 2
	£	153,998.19. 2

Valparaíso, 31 de Diciembre de 1919.

A. I. STUPARICH,
Gerente

A. GUBLER K.,
Contador

Certificamos que hemos examinado los libros de la Compañía Salitrera "Lastenia", tanto en las oficinas como en la Gerencia de la Compañía, por el año terminado el 31 de Diciembre de 1919, hallándolos en orden y debidamente comprobados. En nuestro concepto, el Balance de arriba, demuestra correctamente la posición de la Compañía en 31 de Diciembre de 1919.

Valparaíso, Abril 7 de 1920.

SYDNEY, MERRIT & C.o,
Contadores titulados.

Hemos revisado el Balance y encontramos los saldos conformes con el Libro Mayor.

Valparaíso, Abril 9 de 1920.

FRANCISCO L. RIPAMONTI, **E. HOLZMANN,**
Inspectores de Cuentas.

Papeles
PARA
Ingenieros
Y
Alambre
PARA
Encuadernación
Ofrecemos para entrega inmediata

Hardy
Menelaus y Cía.
BANDERA 88

FABRICA DE MUEBLES FINOS
DE ARRAZOLA Y CANET
Donde encontrarán un variado surtido en muebles finos y surtido completo en catres.
SAN DIEGO 282-286
18-A

VIRUTILLA DE ACERO
INGLESA FINA
Véndese por partidas.
BARRACA
Delicias 2827
P. SANCHEZ C.
18-A

AUTO JORDAN
7 asientos, se vende.
Verlo: GARAGE COPPETTA. Ejército 757.
19-A

AUTO COLE
de turismo, en perfecto estado, se vende.
Verlo: GARAGE COPPETTA. Ejército 757.
19-A

Compañía de Refinería de Azúcar de Penco

DIVIDENDO PROVISORIO

Por acuerdo del Directorio se repartirá un dividendo provisorio de $ 2.00 m|cte. por acción, a contar desde el 15 del presente, por intermedio del Banco de Chile en ésta y en Santiago.

El Registro de Accionistas permanecerá cerrado desde el 7 hasta el 15 del presente, ambos inclusive.

Valparaíso, 6 de Abril de 1920.

EL GERENTE.

22-A

SANATORIO DIAGUITAS, ELQUI
Dependiente de la H. Junta de Beneficencia de La Serena
LA APERTURA DE ESTE ESTABLECIMIENTO SE VERIFICARA EL 1.o DE MAYO PROXIMO
Condiciones climatéricas:—Altura, ochocientos metros sobre el nivel del mar; aire seco; presión barométrica uniforme; temperatura sin variación apreciable; paraje asoleado y abrigado contra los vientos violentos.
Provisión de agua abundante y pura; servicio de alcantarillado completo; instalación de alumbrado eléctrico.
Habitaciones independientes y algunas enteramente aisladas (chalets); dotación completa de servicios higiénicos: baños, W. C., lavatorios, desagües, filtros Berkelfeld, etc.
Cuenta además el Establecimiento con dos salas espaciosas, aireadas y alejadas de los otros servicios, para la atención gratuita de los enfermos escasos de recursos.
EL SANATORIO posee un mobiliario adecuado, como que ha sido construído especialmente para mantenerlo en un riguroso estado de aseo y de desinfección.
El local, con una vegetación exuberante, ofrece un panorama agradable y la calma requerida para los establecimientos de esta índole.
Tiene servicio médico interno, telégrafo del Estado; comunicación telefónica con toda la provincia, y el ferrocarril del Estado se detiene en el andén del propio Establecimiento.
NOTA IMPORTANTE.—En este Establecimiento sólo se recibirán enfermos de tuberculosis incipiente, o del primer período, o sea en el grado curable de la enfermedad.
Para la admisión se exige el examen y el certificado de un facultativo designado por la Beneficencia, que indique el estado del enfermo
LA ADMINISTRACION
Dirección por Correo: ADMINISTRACION DEL SANATORIO, Casilla No. 57, La Serena. Telégrafo, SANATORIO, SERENA.
La Serena, Abril de 1920.
15-M

FIERRO
En barras, surtido, en planchas lisas negro y galvanizado número 27, 26, 24, 22, 20, 18, 16, 14 y 12.
Acanalado para techos, negro y galvanizado.
ALAMBRE CON PUA
Antes de comprar, consultar precios a
Enrique Rawlins y Co.
SANTO DOMINGO 855
18-A

COMPAÑIA SALITRERA "Perseverancia" de Antofagasta

JUNTA GENERAL

Se cita a los señores Accionistas de esta Compañía a Junta General Ordinaria para el Miércoles 28 de Abril en curso, a las 16 horas, en el local de la Compañía, calle Prat 231 (Valparaíso), a fin de darles cuenta de la Memoria y Balance de 1919.

El Registro de Transferencias de Acciones queda cerrado hasta el 28 de Abril inclusive.

EL DIRECTOR-GERENTE.

Valparaíso, Abril 15 de 1920.

28-A

Sociedades Anónimas

Compañía Minera Domeyko

CITACION

De orden del Directorio, cito a los señores accionistas a una asamblea ordinaria, que se celebrará el Martes 27 de Abril, a las 3 P. M., con el objeto de darles a conocer la Memoria y Balance del último semestre.

De orden del Directorio, cito, igualmente, a los señores accionistas a una asamblea extraordinaria, que se celebrará a continuación de la anterior, con el objeto de reformar los Estatutos sociales y especialmente de que se pronuncien los señores accionistas acerca de un aumento de capital, requerido por el desarrollo de los negocios sociales, y que consiste:

1.o En elevar el capital social de $ 2.230.000, dividido en 466 mil acciones, a $ 4.750.000, dividido en 950,000 acciones, emitiendo, al efecto, 484,000 acciones de valor nominal de $ 5 cada una.

2.o En ofrecer 93,200 de esas acciones a los actuales accionistas, a razón de 2 por cada 10, al precio de $ 45 cada acción, pagadero dentro de treinta días siguientes al de la celebración de la asamblea.

3.o En autorizar al Directorio para que coloque el saldo de acciones de la emisión, al precio de $ 50 cada acción, pagadero dentro le los noventa días siguientes al de la celebración de la asamblea.

Ambas reuniones se realizarán en la Oficina de la Compañía, Bandera N.o 166.

El registro de accionistas permanecerá cerrado desde el 17 hasta el 28 de Abril, ambos inclusive.

Santiago, Abril 8 de 1920.

EL GERENTE.

16-A

COMPAÑIA MINERA DE ORURO

Por acuerdo del Directorio, convócase a junta general ordinaria de accionistas para el Lunes 26 del presente, a las 3 P. M., en su local, Compañía 1264, a fin de pronunciarse sobre el Balance y Memoria de las operaciones correspondientes al año 1919. El registro de transferencias permanecerá cerrado desde el 16 hasta el 26 del presente, ambos días inclusive.

Santiago, 12 de Abril de 1920.

CARLOS BESA.
Presidente.

26-A

ASOCIACION — DE — Productores de Salitre de Chile

Calle Prat 132, edificio del Banco Londres y Río de la Plata Ltdo., tercer piso

Se avisa a los interesados en la compra de salitre, se sirvan recurrir a las Oficinas de la Asociación de Productores de Salitre de Chile, para la cuestión de precios, fechas de entregas y demás condiciones que establecen los contratos respectivos.

EL GERENTE.

MUEBLISTAS
COMPETENTES
Necesita
CASA MUZARD
CURICO 234

PATENTES DE INVENCION

Al Ministerio de Industria se ha presentado:

El señor **KARL ERNEST PEILER**, pidiendo patente de invención para "Mejoras en el método y aparato para la alimentación de vidrio derretido" (Dos casos diversos).

Se da este aviso para los efectos de las disposiciones reglamentarias correspondientes.

EL JEFE DE LA OFICINA DE PATENTES DE INVENCION

13-A.

Bienes de Granja y Cía.

Esta firma podía disponer el 7 de Abril último de las siguientes existencias:

Yodo en Europa, 370 qts., a razón de 1 sh. la onza	£	29,600.00
Salitre en bodega, 220,000 qts. a 15 sh. quintal	£	165,000.00
Sacos	£	6,000.00
Carbón	£	5,600.00
Existencias en oficinas	£	55,000.00
Total	£	260,600.00

Con el valor de las existencias enumeradas se cancelan totalmente el valor de las letras que quedan por pagar y que dieron motivo al nombramiento de liquidador, y que al 7 de Abril último sumaban: £ 246,241.17.11.

Por consiguiente esa firma podrá seguir el giro de sus negocios con sus oficinas LA GRANJA, BONASORT, COTA, PEPITA y grupos de estacamentos salitreros en AGUAS BLANCAS.

MARIO GRANJA.

2255-16-a

SOCIEDAD Procedimiento CHARME

Para elaborar salitre

Con el objeto de dar comienzo a la brevedad posible a los trabajos de instalación de la maquinaria en los terrenos salitrales de la Sociedad California, se ruega a las personas que han subscripto acciones, que depositen su valor en el Banco Santiago, a la orden de don Eduardo Charme.

17-A

DOS CARRETONES
de golpe, vendo.
AVDA. MATTA 1452

COKE
$ 7.00 qq. Afrecho, 5.50. s|c. Afrechillo, 6.50. Papas Cazuela Amarilla, de guarda, garantida, pídala a
La Granadina
AVDA. MATTA 1460 — TELEF. 113, Parque
Reparto a domicilio.

pensancia — sería un contrasentido el tráfico de esas cartas tarjetas. En cambio, las fórmulas valoradas que propicia el referido autor, pueden circular sin cuidado ya que, por su propia índole, no podrían beneficiar a terceros.

Insistimos, por lo tanto, en que se trata de una feliz idea que envuelve innovación substancial, puesto que permitirá llevar a la práctica un servicio útil.

Por otra parte — y esta es otra de las dificultades que allana la obra en cuestión — no se había escrito hasta ahora ningún texto de consulta que permitiera establecer cual es postalmente hablando — la oficina telegráfica más próxima de una oficina postal.. Geográficamente, la oficina telegráfica de Pisagua está más cerca de Junín; pero no lo está en cuanto al correo se refiere. Así, por ejemplo, un telegrama iniciado en Santiago y destinado a Junín debe ser transmitido a Zapiga, que es la oficina telegráfica correspondiente, atendiendo a las líneas de correos que ligan a estas últimas oficinas.

Por lo dicho, parécenos injustificada la objeción hecha a este respecto en un diario de ayer; pero la agradecemos en cuanto nos proporciona la oportunidad de reiterar nuestros aplausos al autor de la obra.

A tout seigneur...

POLITICA

HOY A LAS 7 P. M., SE REUNE EL COMITE EJECUTIVO DE LA CONVENCION ALIANCISTA

La gestión de unificación del liberalismo — Mañana se reunirán los diputados liberales independientes

Ayer continuaron las inscripciones para las Convenciones Presidenciales

Ayer regresó el señor Arturo Alessandri

Hoy celebra sesión el Directorio General Liberal-Democrático

REUNION DE LOS DIPUTADOS LIBERALES INDEPENDIENTES

Mañana Sábado, a las 4 y media de la tarde se reunirán en una sala de la Cámara los diputados liberales independientes.

Los señores Francisco Garcés Gana y Hernán Correa Roberts, harán una exposición relacionada con la gestión sobre unificación de los partidos liberales.

CONVENCION DE LA ALIANZA LIBERAL

Ayer ha alcanzado el registro de esta Convención a mil inscriptos.

Damos la nómina de las personas que ayer solicitaron su inscripción:

Claudio Vicuña Subercaseaux, ex-Ministro de Estado y ex-diputado; Agustín Icaza Barros, médico de Santiago; Javier Gandarillas Matta, ex-Ministro de Estado y ex-diputado; Emilio Garín Avila, capitán de navío retirado; Enrique Villarino, abogado de Valparaíso; Cristián Wiegand Rodríguez, comerciante de Valparaíso; Luis A. Aracena, presidente Asamblea Liberal de Illapel; Erasmo Iyasco, presidente de la Sociedad Comerciantes de Valparaíso; Juan A. Mundaca, presidente Asamblea de Ovalle; Alfredo Guillermo Bravo, de la Facultad Universitaria; Rómulo Castro, abogado de Chanco; Luis A. Salas Villalón, presidente Asamblea de Combarbalá; Pedro N. Villarroel Sevallo, primer Alcalde de Combarbalá; Horacio Herrera Riquelme, médico de Cura-Cautín; Melanio Otero Fernández, 2.o Alcalde de San Felipe; Fortunato Herrera Maldonado, primer Alcalde de Nahuentuve; Florencio Durán Bernales, médico de Rancagua; Carlos Cereceda Cereceda, abogado de Santa Cruz; Emilio Cock, regidor demócrata de Valdivia; Haroldo Gálvez Román, abogado de Valparaíso; Manuel A. Cocio, médico de Temuco; Rosendo Caro Arias, abogado de Chillán; Miguel A. Padilla, teniente coronel retirado; Francisco C. Rojas, presidente Agrupación Demócrata de Vallenar; Filimón Díaz, presidente Soc. Obreros Unión de Vallenar; Alberto Barrera Pérez, comerciante de Buin; Juan Peña y Lillo, primer Alcalde de La Pampa; Agustín Urrutia Castro, presidente Soc. J. Manuel Balmaceda de Antofagasta; Nolasco Mardones, profesional de Curicó; Artemio Campos, primer Alcalde de Ninhue; Carlos Ríos, presidente Agrupación Demócrata de Ancud; Luis B. López, contralmirante retirado; Francisco 2.o Rudloff, primer Alcalde de San Pablo; Rosauro Pradena Poblete, presidente de la Junta de Mayores Contribuyentes de Itata y primer Alcalde de Quirihue; Rafael Silva de la Puente, abogado; Abraham Barrios Castellón, mayor contribuyente de Algarrobillo; Luis A. Canales, mayor contribuyente de Valparaíso; Francisco Maira, del Directorio Liberal; José I. Segura, 1er. Alcalde de la Junta; Nicolás León, primer Alcalde de Ránquil; Francisco Greve Castellón, delegado de la Asamblea Radical de La Serena, Coquimbo y Elqui; Aurelio Cruzat Ortega, de la Facultad Universitaria; Melquíades Galleguillo Seville, delegado Asambleas Radicales de La Serena, Coquimbo y Elqui; Roberto Araneda Neira, primer Alcalde de Rafael; Carlos Fuchslocher, del Directorio Liberal; Leoncio Valenzuela, contralmirante retirado; Ercicinio Peña, presidente de la Asamblea de San Fernando; Manuel Barrios Romero, 2.o Alcalde de Graneros; Juan M. Miranda Soot, 1er. Alcalde de Doñihue; Juan N. Muñoz Urrejola, presidente de la Asamblea de Bulnes; Ramón Guerrero, 3er. Alcalde de La Ligua; Zenón A. Da[illegible] Burgos, 1er. Alcalde de Mulchén; Francisco Muñoz Quezada, abogado de Los Angeles; Luis Lemata, Juez de Letras jubilado; Eduardo Solar Illanes, profesional de Temuco; Reginio del Villar Salas, industrial de Linares; Juan Ma[illegible] Carrasco, presidente del Centro Pedagógico Social Obrero de Valparaíso; Ricardo Costa Pellé, presidente de la Asamblea Liberal de Mulchén; José del C. Rosas Lopetegui, regidor demócrata de Valdivia; Arturo Munnich, del Directorio Liberal; Violante Bravo, 2.o Alcalde de Machalí; Galvarino Barrientos, delegado liberal-democrático de Vichuquén; Exequiel Sifón Aguirre, Director de "La Voz" de San Felipe; Ernesto Labatut Góngora, mayor contribuyente de Parral; Alejandro Gaitúa Carrasco Muñoz, coronel retirado; J. Desiderio Muñoz, primer Alcalde de Tomé; Domingo Acuña Ortega, abogado de San Carlos; Nicanor Barra Miranda, comerciante de Cauquenes; Luis A. Mesías Soto, Director "La Opinión San Fernando; Armando Larraguibel Moreno, de la Facultad Universitaria; Miguel A. Stuardo, Director de "El Tiempo" de Collipulli; Ramón Prieto, regidor demócrata de San Rosendo; Sandalio Vásquez Carrasco, mayor contribuyente de La Unión; Roberto Zúñiga Cabillos, mayor contribuyente de Santiago; Luis A. Navarro Banderas, mayor retirado; Carlos Rojas Henríquez, 2.o Alcalde de Llanquén; Juan N. Ulloa, primer Alcalde de Lanco; Oscar Troncoso, Alcalde de Bulnes; Julio Ramos S., delegado Agrupación Demócrata de San Rosendo.

El Comité Ejecutivo de la Convención Aliancista se reunirá hoy a las 7 de la tarde.

Se nos encarga recomendar la asistencia.

SOBRE LA CONVENCION ALIANCISTA

Ayer se recibieron los siguientes telegramas:

"Chillán, Abril 15 de 1920. — Señor Galvarino Gallardo Nieto.— Santiago. — "Discusión" de hoy da la noticia de que retirase Convención si no exclúyese jefes procesados. Muchos amigos desearíamos desautorizara noticia. Creémosla inexacta. Sírvase contestarme. Cordiales saludos. — **Onofre Correa**".

El señor Gallardo Nieto contestó en los siguientes términos:

"Santiago, Abril 15 de 1920. — Señor Onofre Correa. — Chillán. —Deploré inscripción jefes militares procesados en Convención Alianza. Buen nombre de Chile, prestigio fuerzas armadas, hacen deseable amplia vindicación para acusados de querer transtornar régimen constitucional y orden público. Mientras no haya fallo absolutorio, procesados carecen título moral para confundirse con quienes buscamos medios legítimos para influir elección presidencial. Ni radicales ni demás aliancistas pueden solidarizar con personas sometidas a investigación judicial por acusaciones gravísimas, que ojalá sean desvirtuadas. Al pensar así, creo inspirarme en el patriotismo y mis correligionarios de Chillán, cuna del glorioso O'Higgins, deben comprenderme. Ruégole publicar esta respuesta en "El Día". Cordiales saludos. — **Galvarino Gallardo Nieto**".

CONVENCION DE LA UNION LIBERAL

Las siguientes personas han firmado en el día de ayer los registros de esta Convención Presidencial:

José Olegario Cortés, mayor contribuyente de Angol; Raimundo Valdés Riesco, mayor contribuyente de Santiago y ex-elector; Gregorio Ríos González, mayor contribuyente de El Monte; Pedro Errázuriz Tagle, mayor contribuyente de Santiago; Julio Santa María Cerveró, mayor contribuyente de Viña del Mar; Alberto Latham, mayor contribuyente de Santiago; Luis Gómez Vélez, mayor contribuyente de Chépica, Quilicura y Maipú; Fernando Balmaceda Bello, mayor contribuyente de Melipilla; Felipe Tupper, mayor contribuyente de Santiago y ex-elector; Miguel Cuevas, mayor contribuyente de San Francisco de Mostazal; Juan Francisco Galleguillos, mayor contribuyente de Providencia; Francisco Pinochet, mayor contribuyente de Parral; Aarón Maluenda Araos, militar retirado; Eduardo Bezanilla Rojas, militar retirado; Manuel J. Palavicino ,presidente de la Sociedad Obrera y de Socorros Mutuos de Quirihue; Jorge Santa María Cerveró, primer Alcalde de Putú; Raúl Izquierdo Matte, Alcalde de Calera de Tango; Alfredo Marín, Alcalde de Melipilla; Juan Barraza Guerra, primer Alcalde de Illapel; Eliseo Palma, primer Alcalde de Los Andes; Diego Sutil Prieto, comerciante; Alejandro Ruz, comerciante; Ernesto Sotomayor Neuhaus, delegado del Partido Nacional; Enrique Blanco Lecaros, delegado del Partido Nacional; Aurelio Acuña V., delegado del Partido Liberal de Parral; Emiliano Bazán, delegado del Partido Nacional de Bulnes; Bernardo Vera Calvo, delegado del Partido Nacional; Pablo A. Domínguez, delegado del Partido Liberal Democrático de Itata; Guillermo Miguel Gibbs, profesional; Neftalí Cruz Márquez de la Plata, profesional; Rafael de la Fuente G., profesional y mayor contribuyente de Santiago; Domingo Izquierdo Edwards, profesional de Concepción; Félix Escudero Julio, profesional; Eugenio Barros Puelma, profesional; Santiago Prieto Torres, profesional; Guillermo Aldana Potts, profesional; Carlos Hurtado Errázuriz, profesional; Jovino Novoa Vogel, profesional; Ricardo Ahumada Maturana, profesional; Almanzor Ureta Cienfuegos, jefe de empresa industrial; Alberto Layseca Ruiz Tagle, jefe de empresa industrial; Alfredo Vergara González, jefe de empresa industrial; Luis Zamora Larraín, jefe de empresa industrial; Osvaldo Stuven O., jefe de empresa industrial; Carlos Morales Fuenzalida, jefe de empresa industrial; Juan Francisco González, universitario; Jorge Westman, universitario; Pedro Santibáñez G., ex-elector; Carlos Acharán Adriasola, ex-elector; José Marcial Pozo Urzúa, ex-elector; Federico Outridge, ex-elector; José Domingo Casanueva, ex-elector.

LA JIRA DEL SEÑOR ALESSANDRI

Como se había anunciado, ayer por el expreso del sur regresó a Santiago el senador de Tarapacá señor Arturo Alessandri.

A invitación de sus partidarios, esperaban su llegada en la Estación Central de los Ferrocarriles numerosas personas, algunas sociedades obreras, varios jinetes con antorchas y una banda de músicos.

Gran parte de esta concurrencia acompañó al señor Alessandri hasta su casa-habitación, en medio de vivas entusiastas.

A petición de los manifestsantes, el señor Alessandri salió a los balcones y dirigió la palabra al público.

Después hablaron los señores Víctor Domingo Silva y Pedro Gandulfo.

DIRECTORIO GENERAL LIBERAL DEMOCRATICO

El Directorio General del Partido Liberal Democrático se reune hoy, Viernes 16, a las 6 P. M., en el Club Presidente Balmaceda, Compañía 1238.

AL SUR

Por el nocturno de hoy parte a Los Angeles, el diputado demócrata, señor Róbinson Paredes.

A su regreso, pasará a Concepción y Talcahuano.

LA INSTRUCCION PUBLICA Y LA CAMPAÑA POLITICA

Con motivo de algunos denuncios que se han hecho al Gobierno sobre actos de intervención política que se atribuyen a empleados de la instrucción pública, el Ministro del ramo ha reiterado a los jefes de establecimientos de instrucción la circular de fecha 8 de Junio de 1918, que se refiere a la prescindencia que deben usar dichos empleados en todo acto electoral.

En su parte pertinente esta circular dice como sigue:

"Al aproximarse la fecha en que se verificará la elección del Primer Magistrado de la República, este Ministerio cree oportuno manifestar a Ud. que los empleados de instrucción deben abstenerse de todo voto de propaganda o trabajo electoral que signifique poner su influencia o su autoridad al servicio de determinada candidatura.

Pueden indudablemente los empleados dependientes del Ministerio de Instrucción Pública ejercitar libremente su derecho de ciudadano elector; pero no les es lícito formar parte, directa ni indirectamente, de comitees, agrupaciones o directorios de carácter político.

Exigirá, pues, este Departamento, de los funcionarios de su dependencia, el estricto cumplimiento de los propósitos anteriormente expuestos, y tomará todas las medidas disciplinarias que están a su alcance para corregir los actos de intervención electoral que lleguen a su conocimiento y que se encuentren plenamente comprobados."

RENUNCIA

El Rector del Liceo Amunátegui, don Luis Galdámes, que era secretario del Partido Nacionalista desde su fundación, y, últimamente, uno de sus representantes en el Comité Directivo de la Unión Liberal, ha hecho renuncia de estos cargos, con motivo de la circular del Ministerio de Instrucción Pública relativa a la actuación política de los empleados de su dependencia.

El texto de la renuncia al Comité Directivo de la Unión Liberal es el siguiente:

"Santiago, 15 de Abril de 1920. —Señor Presidente: El Ministerio de Instrucción Pública ha dispuesto, en reciente circular, que a ningún empleado de su dependencia le "es lícito formar parte, directa ni indirectamente, de Comitees, Agrupaciones o Directorios de carácter político".

"En consecuencia, no puedo, como Rector del Liceo Amunátegui, seguir formando parte del Comité Directivo de la Unión Liberal, en representación del Partido a que pertenezco.

"Ruego, pues, a usted, elimine mi nombre del Comité que usted tan dignamente preside.

"Saluda atentamente a usted su affmo. y S. S. —**Luis Galdámes**".

Al señor Presidente del Comité Directivo de la Unión Liberal, don Luis Claro Solar.

Análoga comunicación ha dirigido al Presidente del Partido Nacionalista, señor don Guillermo Subercaseaux.

COMITE DIRECTIVO BALMACEDISTA ALIANCISTA

Este Comité ha recibido de Antofagasta los siguientes telegramas:

"Antofagasta, 13 de Abril de 1920.—Comité cuenta con todas simpatías. Por solidaridad regional correligionarios y amigos procuramos marchar unidos para obtener el triunfo de nuestras tradiciones y doctrinas en la presente campaña presidencial.—**José Santos Garland.**"

—"Antofagasta, 14 de Abril de 1920.—Descubrimos propósito Directorio era ir Coalición. Hémoslo desautorizado. Elegiremos otro reglamentario. Esto impide por ahora designar delegados conforme expuesto anteriormente.—**José Santos Garland.**"

—"Antofagasta, 14 de Abril de 1920.—Desmienta telegrama Fuenzalida. No pertenezco Directorio. Repudio coaliciones francas o encubiertas. Disfraz de ellas. —**José Santos Garland.**"

ASAMBLEA RADICAL

En la sesión que celebró el Miércoles 14, esta colectividad política, se aprobó por unanimidad el siguiente proyecto de acuerdo:

"La Asamblea Radical de Santiago acuerda dirigirse a las asambleas radicales de Iquique y Antofagasta, para manifestarles que lamenta las diferencias existentes entre los radicales y los socialistas de esas ciudades, y expresarles que vería con agrado hicieran lo posible porque existiera una estrecha y leal unión entre los dos partidos".

"POLITICA CHILENA"

Con este título un grupo de jóvenes entusiastas editará en la próxima semana, una revista ilustrada de actualidad política.

En esta revista se relatará ampliamente la vida pública y los servicios prestados al país por conocidos políticos.

Su precio será de sesenta centavos y el tiraje de 40 mil ejemplares.

PARTIDO RADICAL

ASAMBLEA DE QUIRIHUE

En sesión celebrada últimamente por la Asamblea Radical de Quirihue, se eligió el siguiente directorio:

Presidente, don Rosauro Pradenas P.

Primer vice, don Arturo Fuentealba S.

Segundo vice, don Antenor Concha.

Secretario, don Santiago Domínguez.

Pro-secretario, don Pedro N. Meza Silva.

Tesorero, don Enrique Iturrieta.

PARTIDO DEMOCRATA

LA CONFERENCIA DEL SEÑOR LUIS CORREA R. — Hoy, a las 8.30 P. M., se efectuará en el Teatro Providencia, Avenida Manuel Montt N.o 60, la conferencia que hemos anunciado, y que estará a cargo del señor don Luis Correa Ramírez.

El programa será el siguiente:

I. Obertura por la orquesta.

II. Presentación del conferencista por el secretario del Comité Directivo de Providencia, señor don Oscar Parrao.

III. Primera parte de "Esposo y amigo", biógrafo, creación de la encantadora Madge Kennedy.

IV. "Deberes políticos y sociales de los trabajadores chilenos en la hora presente", conferencia por el señor Correa Ramírez.

V. Segunda parte de "Esposo y amigo".

VI. Discurso por el director general del Partido Demócrata, señor don Teodoberto Alvarez.

VII. Tercera parte de "Esposo y amigo".

VIII. Cómica final, biógrafo.

Se invita a todos los miembros del Partido Demócrata, a los obreros y vecinos del barrio.

El Comité Central pro-candidaturas Correa y Quiroga, ruega a los correligionarios en general asistan esta noche, a las 9 P. M., a esta interesante conferencia. También tratará puntos relacionados con la clase obrera el señor Teodoberto Alvarez, vicepresidente del Comité.

AGRUPACION DE SANTIAGO. — Se ha citado al Directorio de esta Agrupación a sesión extraordinaria, para el Lunes próximo, a las 9 de la noche.

COMUNA QUINTA NORMAL.— El Domingo 28 del mes de Marzo se reunió este Comité político, bajo la presidencia del señor Samuel Arenas, y procedió a la elección de Mesa directiva, con el siguiente resultado:

Presidente, señor Samuel Arenas.

Vicepresidente, señor Benito Pereda.

Secretario, señor Carlos Flores G.

Prosecretario, señor Luis Fariña.

Tesorero, señor Eusebio Sánchez.

Directores, señores Benito Gómez, Juan Sánchez, Alejandro Pavez y Manuel Moya.

Se acordó sesionar todos los días Domingos, y comunicar todos los acuerdos al Comité Central de la candidatura de don Vicente Adrián.

Toda correspondencia para el Comité debe ser enviada a Catedral N.o 4220.

3.a COMUNA.—Se nos pide recomendar a los demócratas de esta Comuna, la asistencia a las sesiones del comité, que tendrán lugar todos los Domingos, en Matucana 712.

En este mismo local sesiona, también, el comité pro-candidatura Vicente Adrián, de 9 a 11 A. M.

PARTIDO LIBERAL DEMOCRATICO

CENTRO LIBERAL-DEMOCRATICO.—El Miércoles último celebró sesión ordinaria esta institución, presidida por el señor don Francisco Cuevas, actuando como secretarios los señores Manuel Agüero Corvalán y Eduardo W. Bahamonde Morel, y con una asistencia de más de 70 socios.

Se acordó facultar a la mesa directiva con el objeto que investigara lo que hay respecto a algunas publicaciones aparecidas en la prensa, citando a los miembros del Centro con fines particulares.

Se nombraron, a indicación de la mesa, las siguientes comisiones: comisión de prensa: Jorge Hurtado Hurtado, Ruperto Murillo, Luis Merino Lizana, Mario Blanlot, Carlos Martínez Herrera y Raimundo de la Cruz; comisión calificadora de socios: Carlos Martínez Herrera, Ruperto Murillo, Víctor Cuevas, Eduardo Casals y Humberto Herrera; pensionado universitario: Manuel María Narbona, Ernesto Guzmán Palacios, Fernando Valdés, Juan Ignacio Valenzuela y Ruperto Murillo; centros comunales y escuelas para obreros: Manuel María Narbona, Manuel Agüero, Antonio Rodríguez, Federico Bonilla, Cleto del Canto, Ruperto Puga y Guillermo Eade.

Don Antonio Rodríguez presentó la siguiente indicación, que fué aprobada por unanimidad:

"El Centro Liberal Democrático, acuerda hacerse solidario de las declaraciones hechas en el discurso-programa del presidente don José F. Cuevas ,especialmente en lo que se refiere a la norma y conducta política que observará el Centro en sus relaciones con la Dirección General del Partido."

Se acordó que las sesiones del Centro se efectuaran cada semana los días Martes.

Quedó facultada la mesa para solicitar una conferencia de alguno de los dirigentes del Partido sobre algún asunto de actualidad.

Por asentimiento unánime fueron nombrados miembros honorarios de la institución en reconocimiento de sus servicios prestados al Partido, los señores don Emilio Bello Codesido, don Anselmo Blanlot Holley, don Carlos Balmaceda Saavedra, don Joaquín Fernández Blanco y don José Ignacio Silva Ureta.

Recuperar la belleza perdida

Si en general las mujeres se decidieran a suspender el uso de cosméticos, cremas, etc., adoptando en cambio un procedimiento más sencillo y práctico, como consecuencia lógica de un breve razonamiento, podrían recuperar y conservar indefinidamente el atrayente aspecto de un cutis joven y hermoso. Los malos cutis tienen su origen, generalmente, en la dificultad con que tropieza la piel para separarse gradualmente de su cubierta exterior, como debiera ocurrir por ley natural, lo cual trae por resultado que el velo externo de piel medio muerta, continúe adherido, hasta que tal desarreglo determina las manchas y arrugas, que tanto afean el rostro de una mujer.

Lo natural en este caso es eliminar esa epidermis de aspecto desagradable, lo cual puede hacerse con rapidez y sin peligro alguno, aplicándose una pequeña cantidad de buena cera mercolizada, substancia cuyo uso es muy simple y nada tiene de desagradable.

En esta forma, se extirpa muy pronto la epidermis sin vida, dejando así al descubierto la piel nueva y tersa que se encuentra inmediatamente debajo.

Si Ud. quiere ensayar este procedimiento tan sencillo y económico, basta adquirir en su farmacia un poco de cera mercolizada y aplicársela en el rostro durante algunas noches, como si se tratara de cold cream. Tenga la seguridad que con un cutis bello y suave, el corazón se siente más joven.

El producto genuino se expende al público en un envoltorio de cartón blanco, cuya cubierta exterior tiene la inscripción en inglés "pure mercolized wax", impresa en azul.

Recetas útiles para las señoras

Los catarros y demás enfermedades secretas de las señoras tienen hoy día un tratamiento muy barato y de sorprende eficacia y rapidez. Basta agregar a un litro de agua cocida de media a una taza de las de café de Agua Antiséptica "Fernández Santa María", que puede adquirirse en cualquier Botica, hágase un lavado interno diario y el catarro, por rebelde que sea, estará radicalmente curado antes de una semana. Usando siempre este prodigioso desinfectante, que no ofrece ningún peligro, estará Ud. libre de contraer cualquiera infección.

Para lavados intestinales es irreemplazable. Se usa más o menos en la misma dosis.

TERMAS DE PANIMAVIDA

Sigue con todo entusiasmo la temporada. Tiempo espléndido. Clima inmejorable. Concurrencia selecta.

Tren diario, a excepción de los Domingos.

Departamentos y piezas a su Concesionario:

VIRGILIO LAZZARI P.

VIDA SOCIAL

EN EL CLUB DE SEÑORAS. —

El próximo Sábado 17 de los corrientes, abrirá sus puertas a la sociedad de Santiago el Club de Señoras con un té dedicado al Cuerpo Diplomático y relaciones sociales de la institución.

Gratos recuerdos quedarán, sin duda en nuestra sociedad, de las reuniones verificadas el año pasado en este centro social y no es aventurado pensar que el mismo éxito coronará sin duda los esfuerzos de sus organizadoras que velan constantemente por el mayor auge del Club habiendo llegado a constituirlo el punto obligado de las reuniones de cuanto más distinguido cuenta nuestra sociedad.

CONCIERTO CASANOVA-STEFANIAI. —

Como lo hemos anunciado, en la tarde de hoy se llevará a efecto en el Teatro Municipal, a las 6 P. M., el gran concierto ejecutado bajo la dirección del señor Juan Casanova Vicuña, con el concurso del distinguido artista que hoy día nos visita, señor Emeric Stefaniai.

Es este el primer concierto sinfónico con que se inicia la temporada del Municipal en el presente año, y del cual nos parece inútil predecir su éxito; pues, es bien conocida ya en nuestra sociedad la personalidad artística del señor Casanova Vicuña como también la del señor Emeric Stefaniai, quien ha sido aplaudido ya en sus audiciones anteriores, para asegurarle el más franco éxito artístico y social.

EN HONOR DE LOS URUGUAYOS. —

La Asociación de Deportes Atléticos de Chile invita a la sociedad de Santiago a la gran función de gala que ha preparado para hoy día en el Teatro Santiago en honor de la delegación uruguaya que intervendrá en la próxima Olimpiada suramericana. Entre los números del programa figuran el estreno del sainete cómico de Carlos Cariola titulado "La Olimpiada", y la representación de la "Silla vacía", del malogrado autor Rodríguez.

—Como número final de la gran Olimpiada que terminará el Domingo 25, se prepara una función de gala en honor del Uruguay y Argentina, con el objeto de proceder a la proclamación de los campeones vencedores.

Un grupo de jóvenes ha preparado un escogido programa en el cual figuran números de canto por Jorge Quinteros, por los hermanos Huneeus y otros jóvenes de nuestra sociedad. Habrá además números de baile, de piano y de música por una escogida orquesta de 45 de los mejores profesores de la capital.

SANTIAGO PAPERCHASE CLUB

El Santiago Paperchase Club, ha elegido el siguiente directorio para el presente año:

Presidente, señor Eduardo Correa Roberts; secretario, señor Carlos Vildósola Maquieira; tesorero, señor Armando Vargas; directores, señores: teniente Manuel Ferrier M., Julio Sepúlveda, Ignacio Ríos, Oscar Silva León, Luis Tagle Velasco, Federico Vargas.

Revisores de cuentas, los señores Octavio Undurraga, y Diego Swinburn, en propiedad y suplente el señor Enrique Cifuentes.

FALLECIMIENTO. —

Ayer ha dejado de existir en esta capital el R. P. Gabriel Elías Rocamora, prestigioso miembro de la Orden Dominicana.

Descendiente de una respetable familia de Cauquenes, el P. Rocamora ingresó muy joven en la vida religiosa, dedicando todas sus energías al engrandecimiento y prosperidad de su Orden.

Ocupó en ella las más altas dignidades religiosas, llegando a ser por dos veces consecutivas Provincial de los conventos establecidos en Chile. En cada uno de los cargos que se le confiaron dejó un luminoso ejemplo de sus virtudes y de su consagración al trabajo.

En todos los círculos de nuestra sociedad era altamente estimado por las apreciables dotes que adornaban su personalidad.

Sus funerales se efectuarán el Sábado a las 9 A. M., después de unas solemnes honras que se oficiarán en el templo de Santo Domingo.

DESPEDIDA DE SOLTERO. —

Anoche se llevó a efecto en uno de los comedores del Club de la Unión, la comida ofrecida en honor del señor Guillermo Piedrabuena Bories, con motivo de su próximo matrimonio.

Asistieron los señores:

Guillermo Piedrabuena Bories, Luis Echenique Zegers, Domingo Undurraga Fernández, Francisco Montt Pinto, Arturo Alessandri Rodríguez, Antonio Varas Montt, Ambrosio Montt Wilms, Rafael Correa, Carlos Vergara Bravo, Jorge Tupper Huneeus, Salvador Cruz Gana, Ricardo Figueroa Vial y Roberto Tupper Huneeus.

RECEPCION. —

Circula la siguiente invitación:

El Directorio del Club Nacional tiene el agrado de invitar a usted a una recepción que tendrá lugar en los salones de la institución, Santo Dominio 1344, el Sábado 24 de Abril, a las 6 P. M., en honor de los señores Baltazar Villalobos y Máximo del Campo, que se ausentan del país:

Guillermo García Huidobro, Antonio Varas H., Enrique Doll, Jorge Silva Baltra, Emilio Silva Espic, Guillermo Piedrabuena, Julio Zamora Larraín, Benjamín Montt, Fermín Vergara Figueroa, Daniel E. Vial, Jorge Westman.

BENDICION DE UNA IMAGEN.—

El próximo Domingo 18 de los corrientes, a las 9 1|2 A. M., el Iltmo. señor Obispo de Legión y Auxiliar de la Arquidiócesis, Dr. don Miguel Claro V., bendecirá solemnemente una imagen de Nuestra Señora del Carmen en la iglesia erigida para su culto en la Avenida Providencia N.o 979, y celebrará enseguida la misa. Predicará el cura párroco de San Ramón, Pbro. don Juan B. González C.

Desde ese día se celebrará la santa misa todos los Domingos y días festivos a las 9 3|4 en la expresada iglesia, que en los últimos años ha estado cerrada.

LA SEÑORITA EMA IBAÑEZ RONDIZZONI. —

Penosa impresión ha de producir en nuestros círculos sociales, el sensible fallecimiento de la señorita Ema Ibáñez Rondizzoni, acaecido en ésta en la tarde de ayer.

Su fallecimiento afecta a respetables familias de nuestra sociedad en la que contaba con numerosas vinculaciones, aparte del afecto y simpatía que la granjeaban sus bellas cualidades personales y nobles virtudes.

La señorita Ibáñez era hija del distinguido hombre público, señor don Adolfo Ibáñez.

Sus funerales se llevarán a efecto en la tarde a las 4 P. M.; sus restos serán conducidos al Cementerio General desde su casa habitación.

A EUROPA. —

Ayer partió a Valparaíso, donde se embarcará el 20 del presente para seguir a Europa, el señor don Augusto Bruna, señora Sampaio de Bruna, y familia.

MATRIMONIOS. —

El 11 del presente se verificó privadamente en casa de la novia, el matrimonio civil y religioso del teniente primero señor Eduardo Preller Morán, con la señorita Adela Werner Hernández.

ENFERMOS. —

Se encuentra mucho mejor de salud el señor José Manuel Meneses Bravo.

—Ha sido operada de apendicitis por los doctores Rayo Riquelme, Matus, y Marín, la señorita Carmen Pizarro Pinochet. Su estado es satisfactorio.

RESIDENCIA. —

La señora M. Elena Gorroño de Benavente y familia, han trasladado su residencia a Moneda 1732.

VIAJEROS. —

Han regresado de Las Ventanas de Quintero don Otto Krefft, señora y familia.

—Ayer llegó de Chillán el señor Alejandro Ossa P.

ESTACION DE INVIERNO

Mlle. MARCHINI

AHUMADA 364

EXPOSICION de TRAJES ABRIGOS, PIELES

SOMBREROS MODELOS de las mejores casas de Paris

2262-A-17.

¿Dónde está el terrible dolor de cabeza que me torturaba hace cinco minutos? Pregúntele á las

CAPSULAS DE NERVALINA

que lo disiparon como por encanto.

CASA BURGALAT

HOY VIERNES

PONDREMOS EN VENTA LAS

HORMAS

y adornos para sombreros

Sal de Carlsbad cristalizada

Sal de Carlsbad yodada - Cristaux Yodes

Sulfato de Sodio cristalizado

Sulfato de Magnesia cristalizado

OFRECEN ENTREGA INMEDIATA:

HÖRMANN & Cía. Bandera, 559

17-A

PRODUCTOS DE TOCADOR

KOLODINE

DE FAMA MUNDIAL

POLVOS FINOS Y EMULSION

para el cutis, el más sano y eficaz que preserva el cutis contra los rigores del frío.

«LA PREVISORA»

COMPAÑIA ARGENTINA DE SEGUROS SOBRE LA VIDA. -- FUNDADA EN 1885

Oficinas: SAN MARTIN 274, BUENOS AIRES. -:- Sucursales: Valparaíso (Chile) Lima (Perú), y La Paz (Bolivia)

BALANCE GENERAL DEL 35.o EJERCICIO CERRADO EL 30 DE SEPTIEMBRE DE 1919

ACTIVO

Propiedades en la Capital	18.173.399.01
Id. en Rosario y Bahía Blanca	5.211,663.41
Campos	5.608,177.80
Fondos Públicos	4.131,992.94
Garantías en el Exterior	628,283.09
Provisora Uruguaya	274,090.90
Muebles y Utiles	51,774.23
Caja y Bancos (cuenta corriente a plazo fijo)	1.160,998.22
Obligaciones a cobrar	429,629.94
Préstamos Hipotecarios	2.328,540.70
Préstamos sobre Pólizas	4.746,036.46
Sección Incendios	55,947.08
Sección Marítimos	10,517.87
Deudores varios	1.490,800.09
Deudores en gestión	401,743.77
Explotación Grand Hotel	684,164.56
	45.387,760.07

PASIVO

	M|cte.
Capital	11.250,000.—
Reserva General Vida	21.056,589.56
Reserva Adicional Vida	1.304,424.87
" " Incendio	67,500.—
Fondo para riesgos vigentes Incendio	551,770.66
Fondo Marítimo	124,051.79
Fondo de Previsión (Reserva Leg. Art. 363 del C. de C.)	532,750.38
Reserva Inmuebles	393,750.—
Fondo para Jubilación de Empleados	391,223.82
Acreedores varios	578,552.62
Sección Vida	5.816,308.27
Caja de Ahorros	2.643,441.81
Dividendo 35.o Ejercicio. Saldo a pagar	677,296.35
	$ 45,387.760.07

Cuenta General de Ganancias y Pérdidas en 30 de Septiembre de 1919, correspondiente al 35.o Ejercicio

		M|cte.
Sección VIDA		
Participación de los asegurados		405,424.91
Sección INCENDIO		
Siniestros del Ejercicio	626,692.29	
Menos: Siniestros Reseguros Pasivos	359,058.96	267,633.33
Comisiones y Propaganda	416,910.19	
Menos: Comisiones Reseguros Pasivos	258,501.93	158,408.22
Sueldos: Gastos Generales y Varios		194.742.36
Fondos para riesgos vigentes de 1919		416,770.62
Saldo transferido a la Administración		260,337.93
Sección MARITIMOS		
Siniestros del Ejercicio		72,825.03
Comisiones	98,414.59	
Menos: Comisiones Reseguros Pasivos	28,768.16	69,646.43
Sueldos: Gastos Generales, pólizas flotante y varios		23,112.42
Reserva para siniestros en trámite		22,978.17
Fondo Marítimo de 1919		124,051.79
Administración General		
Gastos Inmuebles		233,785.57
Sueldos, Gastos Generales y Propaganda		248,192.57
Intereses de las reservas de la Sección Vida		1.200,116.56
Sección Incendios, Sección Marítimos y varios		1.364,172.52
Utilidad líquida		5.062,198.43

		M|CTE.
Sección VIDA		
Beneficio líquido	$ 299,933.50	
Reserva adicional	105,491.40	$ 405,424.91
Sección INCENDIOS		
Premios del Ejercicio	1.606,674.73	
Menos: Premios de Reseguros Pasivos	812,233.44	794,441.29
Fondos para riesgos vigentes de 1918		407,149.31
Ejercicios Anteriores		96,301.82
Sección MARITIMOS		
Premios del Ejercicio	874,747.78	
Menos: Premios de Reseguros Pasivos	105,141.71	269,606.07
Fondo Marítimo de 1918		43,007.78
Administración General		
Saldo del año anterior		38,508.70
Intereses y Alquileres		255,449.52
Ejercicios Anteriores y Varios		2.344,772.74
Ganancia en ventas de terrenos		147,198.33
Utilidad de la Sección Incendios		260,337.93
		5.062,198.43

CARLOS CASARES
Director General

JOSE LUIS AMADEO
Síndico

INDALICIO GOMEZ
Presidente

Sub Director Vida: JOSE OROZCO DIAZ.—Sub Director Incendio: ALEJANDRO PITTALUGA.— Director Médico: Dr. ADOLFO VALDEZ.— Actuario: GUILLERMO TAPPEN
Director de Agencias: CARLOS A. BUENAÑO.—Secretario General: RAUL ARECO.

La Previsora ha pagado a sus aseguradores:

Por Fallecimiento	$ 22.435,528.86
Por pólizas vencidas y descontadas	„ 24.239,419.42
Por dividendos del fondo de acumulación	„ 6.348,805.56
Y por daños de incendio	„ 6.200,564.40
Total, m|c	$ 59.224,318.24

RESUMEN DE LO PAGADO A LOS ASEGURADOS, de 1.o Octubre de 1918 a 30 Setiembre de 1919

Por Fallecimientos	$ 1.327,374.42
Por pólizas vencidas	„ 2.041,419.12
Por pólizas descontadas	„ 437,393.27
Por acumulaciones y dividendos	„ 906,737.37
Por daños de incendio	„ 267,633.33
Total, m|c.	$ 4.981,057.51
Fondos de garantía y premios	$ 47.587,500

Fondos depositados en Chile como garantía subsidiaria en bonos y efectivo . . . . $ 593,157.44

AGENTES GENERALES PARA CHILE:

GRAHAM. ROWE Y CIA.

SANTIAGO - VALPARAISO - ANTOFAGASTA

FUNDO SE VENDE

Uno ubicado a 20 kms. de Los Angeles, de 781 hectáreas, siendo 250 regadas.

El fundo tiene derechos a 40 regadores del Canal del Laja, actualmente en construcción.

Datos dará:

Héctor Muñoz Quezada, Los Angeles

PERCHERONES

de 2 y 3 años se rematarán

HOY VIERNES en el TATTERSALL

Hay bonitas parejas apropiadas para camiones y coches de campo.

2268-16-a

GIORDANO y Cía.

PUENTE 686-692, AL LLEGAR A ROSAS

OFRECE

$ 10.80	Lata Aceite Flora, 2 litros.
$ 30.00	Lata Aceite 10 kilos.
$ 9.80	Lata Aceite Puro de Oliva, 2 litros.
$ 3.70	Lata Aceite 1 litro.
$ 2.00	Lata Harina Lacteada Nestlé.
$ 3.90	Lata Cacao Peptonizado Savori & Moore.
$ 2.30	Lata Cacao Peptonizado de Raff.
$ 1.50	Lata Alimento Lynam.
$ 39.75	Cajón Duraznos blancos, 4 docenas.
$ 0.75	Paquete Té Ratanpuro.
$ 7.25	Docena Arvejitas.
$ 3.60	Paquete Té Emperatriz.
$ 5.80	Docena Dulce Duraznos.
$ 14.90	Lata Bacalao 5 kilos neto.
$ 30.40	Cajón Fósforos.
$ 6.00	Docena lata Paté Foie.
$ 1.20	Kilo Alpiste Italiano.
$ 15.30	Docena Salmón rosado.

Antes de hacer sus compras averigüe los precios a nuestra Casa.

PROPUESTAS PUBLICAS

Pídense propuestas públicas para dotar de locales a las siguientes escuelas de este departamento:

Número 9.—Radio: el comprendido dentro de las calles San Pablo, Catedral, San Martín y Avenida Brasil. Renta máxima anual: $ 6,000.

Número 23.—Radio: Merced, Parque Forestal, Alameda y Cerro. Canon máximo anual: $ 8,000.

Número 34.—Radio: Esperanza, Moneda, Avenida Matucana, Alameda. Canon anual: $ 4,800.

Escuela N.o 78.—Radio: 10 de Julio, Santa Elena, Porvenir y Vicuña Mackenna. Canon anual: $ 6,000.

Escuela N.o 105.— Radio: Gálvez, Eleuterio Ramírez, Serrano y Alameda. Canon anual: $ 5,400.

Las propuestas se abrirán el Sábado 24 del actual, a las 4 P. M. en la Sección Locales de la Inspección de Instrucción Primaria, donde se darán todos los datos que se soliciten.

El Inspector General de Instrucción Primaria

23-A

PASTO EN RAMA

para establos, pida al teléfono 113, Parque.

La Granadina
AVDA. MATTA 1460

MINISTERIO DE GUERRA
INSPECCION de REMONTA

PROPUESTAS PUBLICAS

Para la provisión de medicamentos y útiles para las enfermerías de Veterinaria del Ejército, las que se abrirán el día 29 de Abril, a las 3 P. M., en dicha Inspección.

PAPAS

Cualquier cantidad, compra:

LA GRANADINA
Avda. Matta 1460

21-a

TEUTONIA

BANDERA 837-43

Restaurant de Primer Orden

Diariamente Mariscos Frescos

Cocina Permanente

Todos los días Gran Concierto

DIA Y NOCHE ABIERTO

Haga Ud. la prueba y se convencerá que no hay nada superior, como vino de diario que el exquisito.

CAMARICO

Reparto rápido a domicilio.

Completo surtido de licores nacionales y extranjeros

BOTELLERIA MODERNA

MONJITAS 867 — TELEFONO INGLES 2575

INFORMACIONES DEL EXTERIOR

Servicios de nuestros Corresponsales Especiales, vías Eastern y Colón, de "The Associated Press", vía Colón, y de la Agencia Havas

EL GENERAL VON LÜTTWITZ, JEFE DE LAS FUERZAS REVOLUCIONARIAS ALEMANAS, ES ARRESTADO EN POMERANIA

LA COMISION ALIADA DE REPARACIONES SE NIEGA A ACCEDER A LA REDUCCION DE LAS COMPENSACIONES QUE DEBE DAR ALEMANIA POR EL HUNDIMIENTO DE LA FLOTA EN SCAPA FLOW

Los prisioneros políticos irlandeses que habían declarado la huelga del hambre, y que se encontraban en estado de peligro, son puestos en libertad. — Como consecuencia de ésto, se da por terminada la huelga general

SE ANUNCIA QUE EL PRESIDENTE DE GUATEMALA, SEÑOR ESTRADA CABRERA, SE DIRIGE A BUSCAR REFUGIO EN CUBA

LAS FUERZAS SEPARATISTAS DEL ESTADO DE SONORA, EN MEXICO, HAN INVADIDO EL ESTADO DE SINALOA

GRAN BRETAÑA

INCENDIO DE UNA OFICINA PUBLICA

BELFAST 15. — La Oficina de Impuestos Internos de Dundalk, fué incendiada en la tarde de hoy. Algunos hombres asaltaron la oficina, se apoderaron de los empleados, y prendieron fuego al edificio. No se hizo ningún esfuerzo para extinguir las llamas, hasta que llegaron los soldados.

EL GENERAL DENIKINE SE DIRIGIRA A INGLATERRA

LONDRES 15. — El Ministerio de Guerra ha anunciado que el general Denikine, que salió de Constantinopla a bordo de un barco de guerra británico, se dirigirá a Inglaterra.

LIBERTAD DE LOS PRISIONEROS POLITICOS EN PELIGRO DE MUERTE

DUBLIN, 15. — El Alcalde, dirigiéndose a la muchedumbre, anunció que el Virrey le había comunicado que todos los prisioneros que, según opinión de los médicos, estuvieran en peligro, serían puestos en libertad.

La huelga fué denunciada anoche.

EL VIAJE DEL PRINCIPE DE GALES A AUSTRALIA

HONOLULU, 15. — El Príncipe de Gales reanudó ayer su viaje hacia Australia, en el acorazado británico "Renown", para dirigirse a Suva.

EL TRATADO DE PAZ CON AUSTRIA Y BULGARIA

LONDRES, 15.— En la Cámara de los Comunes se votó la segunda lectura del proyecto relativo al tratado de paz con Austria y Bulgaria.

LA REELECCION DEL CONTROLADOR DE ALIMENTOS

LONDRES 15. — El controlador de alimentos, Mr. Mac Curdy, ha sido reelegido en la Cámara de los Comunes, quedando así demostrada la derrota de los laboristas por la coalición liberal.

LA FEDERACION MINERA ACEPTA LAS OFERTAS DEL GOBIERNO

LONDRES, 15.— Los miembros de la Federación Minera, acordaron por una mayoría de sesenta y cinco mil votos, aceptar la oferta del Gobierno para aumentar sus salarios en un veinte por ciento, evitando de ese modo la proclamación de la huelga.

LA SITUACION EN DUBLIN

DUBLIN, 15.— Poderosos destacamentos militares realizaron las incursiones más extensas que registran la historia de la ciudad, llevando a la carcel de Mountjoy un centenar de prisioneros detenidos, en su mayor parte, en los barrios pobres de Dublin, donde fué asesinado un "constable" ayer.

La ciudad está, relativamente, en calma, habiendo terminado la huelga general, con sus trenes y carros urbanos en servicio y sus negocios en actividad.

Los huelguistas del hambre mejoran en el hospital, pero algunos están aún muy débiles.

Tres civiles fueron muertos, y ocho heridos, en un encuentro habido con las tropas.

Los laboristas realizaron una manifestación contra la exportación de alimentos, mientras no se restablezcan las condiciones normales del mercado.

LOS HUELGUISTAS DEL HAMBRE NO HAN SIDO PUESTOS EN LIBERTAD INCONDICIONAL

LONDRES, 15.— Mr. Bonar Law, en un discurso pronunciado en la Cámara de los Comunes, negó que el Gobierno hubiera puesto en libertad incondicional a los huelguistas del hambre, declarando que únicamente se ha ordenado su traslado al hospital para someterlos a un tratamiento médico.

FRANCIA

ANIMALES ENVIADOS DESDE ALEMANIA A FRANCIA

PARIS, 15.—Francia ha recibido de Alemania, en concepto de reparación por los que los alemanes se llevaron durante la guerra, un total de mil doscientos caballos, cuatro mil ovinos, diez mil ovejunos y cuatro mil porcinos.

EL ESTUDIO DE LA RESPUESTA A LA DELEGACION HUNGARA

PARIS, 15.—El Consejo de Embajadores ha continuado estudiando la respuesta que se dará a las observaciones formuladas por Hungría a las condiciones de paz, pero aún no ha terminado esa labor.

DISCURSO DE M. BRIAND EN LA CAMARA

PARIS 15. — En la Cámara, durante la discusión de los nuevos impuestos, M. Briand, después de haberse asombrado de que el principio de solidaridad proclamado por los aliados, no haya sido aplicado en los trabajos de la Conferencia, declaró que estaba convencido de que, el día que se demostrara a Norte América y Gran Bretaña que Francia, después del admirable papel que desempeñó en la guerra, había quedado herida y fatigada por la falta de solidaridad internacional, ese llamado no quedaría sin respuesta.

EL PROCESO CAILLAUX

REQUISITORIA DEL PROCURADOR GENERAL, M. LESCOUVE

PARIS 15. — Durante la sesión celebrada por el Senado, constituído en Alta Corte de Justicia, el procurador M. Lescouve, antes de examinar los hechos recriminados a M. Caillaux, dejando aparte las razones de orden general que motivan este doloroso proceso, declara que la mayor acusación lanzada contra M. Caillaux es la falta de fe en la victoria de los aliados, y no haber tenido confianza en los destinos del país.

Esta falta de fe y de confianza, unida al despecho de haber sido alejado del poder, fueron los motivos que condujeron a M. Caillaux a adoptar durante la guerra, una política distinta de la del Gobierno, haciendo peligrar seriamente al país, y es a esto a lo que debe responder hoy, bajo la inculpación de alta traición.

Expone el Procurador General los esfuerzos hechos por M. Caillaux, antes de la guerra, para procurar el acercamiento entre Alemania y Francia, y estima que es en esta actitud donde debe buscarse el motivo de la conducta de M. Caillaux durante la guerra. Dice que el hecho de negociar sin el conocimiento del Gobierno, y en condiciones misteriosas, constituye un atentado contra la seguridad del Estado.

Estudia, en seguida el Procurador, la política seguida por Alemania, y recuerda que su plan fracasó, gracias a las victorias del Marne y del Yser. A partir de este momento, la política alemana estuvo encaminada a desunir las alianzas, dividiendo a sus adversarios, y buscando complacencias a costa de la corrupción.

Insiste M. Lescouve, sobre los manejos de los alemanes para llegar a desunir a los aliados, y recuerda el asunto de M. Malvy, quien estableció el plan concertado para abatir la moral interior y la disciplina del ejército, además de la propaganda por los diarios. Siendo Francia el enemigo más temible de Alemania, fué sobre ella que este país concentró sus esfuerzos.

Hace constar el Procurador que la política seguida por M. Caillaux le valió, con razón o sin ella, las simpatías de Alemania, y ésta hizo tentativas para acercarse a él. El Procurador no quiere discutir la política de M. Caillaux antes de la guerra; pero declara que lo que, antes de la guerra, era lícito, se tornó crimen después de la ruptura de las hostilidades; y por no haberlo comprendido, M. Caillaux se sienta en el banco de los acusados.

Luego después, M. Lescouve demuestra que, a raíz de la batalla del Marne, Alemania buscó las huellas de M. Caillaux, y procuró alcanzarlo en la América del Sur, donde se encontraba, y donde su llegada había sido avisada por su agente en Río de Janeiro.

A propósito de los cien mil marcos pedidos por el agente alemán en Río de Janeiro, para la prensa y M. Caillaux, el Procurador declara que es evidente que la Wilhelmstrasse no trataba de comprar a M. Caillaux pero los fondos debían servir para los gastos suntuosos, gracias a los cuales los agentes alemanes esperaban entrar en relaciones con M. Caillaux y reproducir en la prensas de Sur América artículos de los diarios enemigos.

Recuerda la entrevista del redactor de la "Gaceta Militar", durante la cual M. Caillaux hizo el proceso de los hombres que estaban en el poder, como MM. Poincaré, Delcassé, Millerand, y previó la entrada de los alemanes en París. M. Caillaux desmintió tal entrevista.

El procurador se pregunta por qué M. Caillaux, teniendo una misión para el Brasil, se dirigió a la República Argentina; según el procurador, el asunto de los cables fué un pretexto para justificar su presencia en Buenos Aires.

Estudia luego minuciosamente las relaciones de M. Caillaux con Minotto, y se admira de que no oyera la voz del deber, que le obligaba a no recibir al individuo que le proponía arreglar un encuentro, con el Ministro alemán, conde Luxburg.

Volviendo sobre el estado de espíritu de M. Caillaux, el procurador general ve que el orgullo del acusado ha sido herido por el odio y la sed de dominación y de poder.

Refiriéndose a las relaciones entre M. Caillaux y Minotto, dice que eran tan estrechas, que para muchas personas, en el Brasil y en la República Argentina, Minotto pasaba por secretario del ex-Presidente del Consejo de Ministros de Francia. Insiste sobre el hecho de que era imposible que M. Caillaux ignorara el papel desempeñado por Minotto cerca del conde Luxburg. Continúa diciendo que M. Caillaux sostuvo la veracidad de la declaración de Minotto, afirmando que había sido hecha bajo la presión del juez norteamericano y del Embajador M. Jusserand, y que hubo una especie de colisión entre el juez y Minotto.

Prosigue el procurador diciendo que, en todas las ocasiones en que M. Caillaux fué acusado de irregularidades, afirmó que jamás había intervenido en la instrucción del asunto relacionado con Minotto, y esta afirmación basta.

Dice M. Lescouve que no pretende afirmar que Von Luxburg, mantuvo relaciones directas con M. Caillaux, sino que las tuvo por intermedio de Minotto. Una prueba de estas relaciones la encuentra en un telegrama del conde Luxburg, en el cual se anunciaba la partida de M. Caillaux al Brasil, a consecuencia del escándalo Desclaux. Es grave comprobar que las informaciones no fueron dadas oficialmente a la prensa alemana, respondiendo a un deseo del mismo Caillaux, recomendándose a los diarios observar la mayor prudencia cuando se refiriesen al ex-presidente del Consejo.

El procurador general da lectura a diferentes artículos traducidos del alemán, en todos los cuales se injuriaba a Francia, y eran especialmente favorables a M. Caillaux. Termina M. Lescove haciendo referencia a la cuestión de Minotto e invocando la visita hecha por éste a M. Caillaux en Marzo de 1916.

En resumen dice M. Lescouve, que resulta del asunto Minotto que M. Caillaux, encargado por el Gobierno francés de una misión en América, mantenía relaciones con un agente alemán, cayendo por lo tanto, bajo la sanción del artículo 77 del Código Penal.

Resulta igualmente de toda la instrucción que M. Caillaux jamás hizo saber al Gobierno francés la oferta hecha por Minotto. Un buen francés jamás habría dejado de hacer arrestar a Minotto; pero M. Caillaux no lo hizo así, y esto deja en claro su actitud y su carácter.

La audiencia fué levantada.

EL PROCESO CAILLAUX

Declaraciones de M. Lescouve

PARIS, 15. — El procurador de la República, M. Lescouve, que no logró terminar el resumen de la causa de M. Caillaux, en la sesión de anoche, terminará mañana en la tarde.

Durante su resumen se refirió a la visita del ex-premier a la América del Sur y a sus relaciones con los agentes alemanes.

Declaró al respecto: "Una vez por todas, proclamo que no hay cuestión de dinero en el proceso Caillaux. Es evidente que la Wilhelmstrasse nunca intentó comprar al ex-premier, sino que los cien mil marcos pedidos a Berlín por los agentes alemanes eran destinados a sostener los cuantiosos gastos que les permitirían ponerse en relación con M. Caillaux en la América del Sur y, también, a influenciar la prensa en ese sentido.

LLEGADA DE Mr. LLOYD GEORGE

GIBRALTAR, 15.— El premier británico Mr. Lloyd George llegó el Miércoles, y partirá mañana con destino a la isla de Malta.

MONUMENTO AL "GENIO LATINO"

PARIS, 15.— La Liga de la Fraternidad Intelectual Latina, reunida en la casa de la viuda del ilustre escritor Paul Adam, bajo la presidencia de M. Barthou, convino en las bases definitivas para la erección del monumento al "Genio Latino", el cual se levantará en un terreno que le ha sido designado por el Gobierno en los jardines del Palais Royal.

EL PRESIDENTE DE LA REPUBLICA RECIBE AL EMBAJADOR BRITANICO

PARIS 15. — El Presidente de la República recibió hoy al Embajador británico en París, Lord Derby, quien venía acompañado de Sir Homer Gouin, primer Ministro de la provincia de Quebec.

COMPENSACION POR EL HUNDIMIENTO DE LA FLOTA ALEMANA EN SCAPA FLOW

PARIS, 15.— Los peritos navales informaron al Consejo de Embajadores, en su reunión de esta mañana, que habían descubierto 192 mil toneladas alemanas que podían aprovecharse para ser entregadas a los aliados en compensación por el hundimiento de la flota en Scapa Flow.

ESPAÑA

EL PARO GENERAL DE 24 HORAS EN OVIEDO

OVIEDO, 15.—Todos los obreros de este distrito se plegaron al paro general de 24 horas decretado para protestar de la muerte de varios obreros por la tropa.

DETENCION DE DIEZ SINDICALISTAS EN BARCELONA

BARCELONA, 15.—Diez sindicalistas fueron arrestados mientras celebraban, armados, una reunión secreta.

Las autoridades se han negado a declarar cuáles son los cargos formulados contra esos individuos.

SE DEVOLVERA EL CONVENTO DE LA RABIDA A LOS FRANCISCANOS

MADRID, 15.—El Gobierno ha decidido devolver el convento de La Rábida, donde estuvo Colón mientras preparaba su expedición a América, a los frailes franciscanos.

PROXIMA RENUNCIA DEL JEFE DEL GABINETE

MADRID, 15.—Se espera que el premier, señor Allende Salazar, renunciará a su cargo el día 24, encargando entonces el Rey Alfonso al señor Maura o al señor Dato la formación del nuevo Gabinete. Se entiende que, en caso de fracasar los dos nombrados, se le hará el mismo encargo al señor Allende Salazar.

Se anuncia que el actual jefe del Gabinete está dispuesto a hacer esto, y que invitará a los partidarios de los señores Maura y Dato, a acompañarlo.

El Rey, a su vuelta de San Sebastián, ha manifestado mucho interés por la situación política.

EL DESARROLLO DE LAS OBRAS PUBLICAS

MADRID, 15.—El Gobierno se ha acercado a los principales hombres de ciencia y entendidos, con el propósito de organizar una comisión que, en el futuro, dirija el desarrollo de algunos proyectos que exigen el gasto de más de diez mil millones de pesetas.

A todas las ramas de la industria, el comercio y la ciencia, se les pedirá que cooperen a la labor, que durará un período de algunos años, y en la cual se incluirá la extensión de los muelles y puertos, la reconstrucción de los acueductos, caminos y puentes, y el desarrollo de las minas y obras de fuerza hidráulica.

SOLUCION DE LA HUELGA DE MINEROS EN ASTURIAS

MADRID 15. — Despachos de la región de Asturias dicen que ha sido solucionada la huelga de mineros.

Las compañías han aceptado las peticiones de los mineros, y se han dado las órdenes del caso para la cesación de la huelga. El trabajo se reanudará mañana en todas las minas de la provincia.

SUIZA

ALDEA SEPULTADA POR UN ALUD

GINEBRA, 15. — Una enorme avalancha cubrió ayer la aldea de Fontana, en el Canton de Ticinto. Felizmente no hubo desgracias personales.

HOLANDA

LA SALUD DEL EX-KAISER

AMSTERDAM, 15. — Se desmienten los rumores que han circulado acreca de que el ex-Kaiser se encontraría moribundo.

ITALIA

EL PREMIER NITTI SALDRA AL ENCUENTRO DE MR. LLOYD GEORGE

ROMA, 15.— Los diarios anuncian que el premier Nitti se embarcará el 17 del presente a bordo de un caza-torpedero, para salir al encuentro de Mr. Lloyd George, dirigiéndose en seguida ambos a San Remo, donde llegarán en la noche del 18.

DESMENTIDO A LA SUPUESTA REPRESENTACION DE LA SANTA SEDE

en las Conferencias de San Remo

ROMA 15. — En el Vaticano se ha declarado que es absolutamente infundada la información de que la Santa Sede estará representada por Monseñor Tedeschini en la Conferencia de San Remo, con el fin de discutir las cuestiones relativas al Asia Menor.

SOLUCION DE LA HUELGA GENERAL EN FIUME

TRIESTE 15. — La huelga general en Fiume ha sido solucionada. Se ha reanudado el trabajo en la mañana de hoy, habiendo accedido el Consejo Nacional a todas las peticiones de los huelguistas. D'Annunzio intercedió, aconsejando que se siguiera esta actitud.

DECLARACIONES DEL MINISTRO EN LOS CIRCULOS CHILENOS

Interés por la Convención Presidencial

PARIS 15. — El general chileno Pinto Concha permanecerá en esta capital durante algunos días.

Tanto el Ministro chileno, señor Maximiliano Ibáñez, como los círculos de la colonia, esperan con verdadera impaciencia los resultados de la Convención Presidencial que se celebrará en Santiago.

EL VATICANO NO ESTARA REPRESENTADO EN LA CONFERENCIA DE SAN REMO

ROMA, 15.—Monseñor Tedeschini, Sub-secretario de Estado del Vaticano, niega que la Santa Sede vaya a estar representada en la Conferencia de San Remo.

"La circulación de estos rumores, agrega, es evidentemente una maniobra para crear dificultades entre Italia y Francia, en lo relativo a la protección de los cristianos en el Levante''.

Estos rumores llegan en la víspera de la reanudación de relaciones entre Francia y el Vaticano.

BELGICA

LA REPRESENTACION BELGA EN LA CONFERENCIA DE SAN REMO

BRUSELAS, 15.—El Gobierno italiano ha invitado al de Bélgica a que envíe representantes a la Conferencia interaliada de San Remo.

El Ministro de Relaciones Exteriores, M. Hymans y el de Economía M. Jaspar, partirán el Sábado a Italia.

ALEMANIA

ARRESTO DEL MAYOR GENERAL VON LUTTWITZ

BERLIN, 15.—La Agencia Wolff dice que el Mayor General von Lüttwitz, comandante de la fuerzas rebeldes de la revolución del doctor Kapp, ha sido arrestado en Pomerania, donde se encontraba oculto.

También ha sido capturado el Mayor Bischoff, de quien se dice que ha movido a conspiración a las fuerzas de Kapp.

ARMAS DE LOS COMUNISTAS QUE NO HAN SIDO DEVUELTAS AL GOBIERNO

ESSEN 15. — Algunas autoridades aseguran que el 90 por ciento de las armas que tenían los comunistas, no ha sido devuelto al Gobierno; y que se cree que, si las tropas son retiradas, habrá nuevos desórdenes.

PUBLICACIONES ACERCA DE UNA PROBABLE NUEVA REVOLUCION

BERLIN, 15. — Con el objeto de prevenir a la democracia y mantenerla alerta, los diarios "Freiheit" y "Tageblatt" publican detalles sensacionales acerca de los preparativos de una nueva revolución, según los ideales de von Kapp.

Aseguran que los focos de la conspiración están en Pomerania, Mecklemburgo, Prusia Oriental y Silesia, donde los terratenientes apoyan a los reaccionarios.

LA ENTREGA DE LA MARINA MERCANTE ALEMANA

BERLIN, 15. — La Comisión aliada de Reparaciones rechazó la solicitud alemana en que se pedía la modificación del tercer anexo a la parte octava del Tratado de Paz e invitó a la delegación de marina mercante alemana a iniciar la transferencia de los buques, de acuerdo con las disposiciones del Tratado de Paz de Versalles.

La "Vossische Zeitung" anuncia que el Gobierno alemán ha dirigido una nueva nota a París haciendo ver las consecuencias desastrosas que tendría esa transferencia en la vida económica de Alemania, declarándose imposibilitada para cumplir esa estipulación.

DECLARACIONES DEL MINISTRO DE LA DEFENSA EN LA ASAMBLEA NACIONAL

BERLIN 15. — El Ministro de la Defensa Gessler, en un discurso pronunciado en la Asamblea Nacional, declaró que las tropas alemanas no abandonarían el distrito de Ruhr mientras no se verificara la entrega de todas las armas.

Una comisión parlamentaria iniciará una investigación acerca de los actos de crueldad que se atribuyen a los soldados.

Anunció además que había ordenado la detención del mayor Erhardt, comandante de la división naval y que la tercera brigada naval era dirigida hacia Muenster, donde se le desarmaría, empleando la fuerza si ello era necesario.

RUSIA

LA DIRECCION DE LAS EMPRESAS INDUSTRIALES EN RUSIA

Abolición del sistema de Soviets

ESTOCOLMO, 15.— El diario "Tidninger" ha recibido un despacho de Helsingfors anunciando que el Congreso comunista pan-ruso de Moscou acordó abolir el sistema del Soviet en la dirección de las empresas industriales, reemplazándolo por "directores de reconocida competencia."

ENVIO DE UNA DELEGACION LETONA A MOSCOU

RIGA, 15. — El Ministro de Relaciones Exteriores leton, Meirmwitch, envió un mensaje inalámbrico al Ministro de Relaciones Exteriores maximalista informándole que la delegación letona partirá a Moscou el 13 del presente.

LAS CONDICIONES DE PAZ DE LETONIA A LOS MAXIMALISTAS

KOVNO 15. — La Legación letona en esta ciudad ha anunciado que las condiciones que Letonia desea imponer para celebrar la paz con el Soviet de Rusia, incluyen varias garantías estratégicas, una indemnización de varios millones de rublos en oro y la devolución de todo el material ferroviario y valores bancarios tomados por los maximalistas o, en su defecto, una compensación de un millón de rublos, o, también, considerables concesiones forestales y ferroviarias.

EL AVANCE DE LOS MAXIMALISTAS EN CRIMEA

LONDRES, 15. — Un mensaje inalámbrico, procedente de Moscou, reconoce que los maximalistas tropiezan con una enérgica resistencia que se opone a su entrada a la península de Crimea.

TURQUIA

JEFE DE LAS FUERZAS ANTI-NACIONALISTA

CONSTANTINOPLA, 15.— El general Sandi Bajá ha sido nombrado comandante en jefe de las fuerzas encargadas de combatir el movimiento nacionalista.

ACUERDO ENTRE LOS MAXIMALISTAS Y MUSTAFA KEMAL

LONDRES, 15.— "The Morning Post" publica una información proveniente de Constantinopla, en la cual se dice que el día 13 los maximalistas llegaron a un acuerdo con Mustafá Kemal, jefe de los nacionalistas.

FUNDACION DE UN ESTADO OTOMANO INDEPENDIENTE DE ANATOLIA

PARIS 15. — El leader nacionalista turco, Mustaphá Kemal Pashá, según informaciones procedentes del Asia Menor, y publicadas por "Le Temps", estudia la posibilidad de fundar un Estado independiente otomano en Anatolia.

El príncipe Djemal Eddine, miembro de la familia imperial, ha sido proclamado Virrey.

SIBERIA

PROTESTAS DEL JEFE DEL GOBIERNO DEPUESTO POR LOS JAPONESES

VLADIVOSTOCK, 15.— Medvedieff, jefe del Gobierno revolucionario que fué depuesto por los japoneses, ha declarado que los maximalistas hacen responsables a los aliados de la actitud de los japoneses al apoderarse de la ciudad, y pide a la comisión inter-aliada que investigue las condiciones actuales.

JAPON

CONVENIO FIRMADO POR EL GOBIERNO PROVISORIO DE VLADIVOSTOCK

TOKIO, 15. — El Departamento de Guerra anunció, con fecha 7

OFRECEMOS
A PRECIOS EQUITATIVOS

Válvulas de compuerta para agua.
Válvulas "Globe" para vapor.
Válvulas de retención.
Manómetros.
Inyectores U. S. y Buffalo.
Graseras, varias clases.
Tubos de vidrio para niveles.
Llaves para niveles.
Etc., Etc.

MORRISON & Co.
AHUMADA 65-77 :-: CAILLA 212
SANTIAGO

Premios Mayores

en el Sorteo verificado ayer en Buenos Aires:

Con $ 100,000 argentinos, el número 12725; con $ 20,000, el número 15414; con $ 10 mil, el número 20361; con $ 5,000, los números 3390, 2500 y 12676; con $ 2,000, los números 30156, 33669, 1841, 28051, 12517, 28944, 29762 y 17032; con $ 1,000, los números 4315, 11249, 33890, 30936, 34752, 27418, 1873, 32578, 34981, 3808, 13665, 34591, 20501, 5078, 16704, 31300, 3381, 13441, 8411, 19165, 26342, 27269, 26147 y 26404.

A todos los números cuya última cifra sea "5", corresponde un premio de $ 30 argentinos el billete entero, además del que pudiera corresponderles por sorteo.

Los señores aficionados a tentar suerte en la

LOTERIA

de BENEFICENCIA NACIONAL ARGENTINA (la más equitativa que se conoce) no deben olvidar que para ganar buenos premios y ser bien atendidos, hay que pedir los billetes de lotería a la afortunada y acreditada Casa E. TURRI, Galería Güemes, Buenos Aires, UNICA Casa que vendió en CHILE el Premio Gordo del "Millón de Navidad", además de muchos PREMIOS MAYORES de 300, 150, 120, 100, 80, 40, 30 y 20 mil pesos argentinos. Hace poco, el 31 de Octubre de 1919, vendió también en CHILE el primero y segundo premios, de $ 80,000 y 10,000 argentinos, respectivamente, y últimamente, en el sorteo verificado el día 16 de Marzo de 1920, esta bien afortunada Casa vendió también los números 9644, serie A y serie B, que resultaron premiados con $ 100,000 argentinos, a un distinguido miembro de la colonia alemana residente en Santiago.

Próximos sorteos: DIAS 22 Y 29 DE ABRIL, ya en circulación, cada uno de argentinos

$ 80,000

A $ 40 CHILENOS el billete ENTERO; a $ 10 CHILENOS el QUINTO de billete.

¡IMPORTANTE!—La Casa E. TURRI se dedica desde hace varios años a remitir billetes de lotería especialmente a CHILE. Casi la totalidad de los aficionados piden sus boletos a E. TURRI, la Casa preferida: 1.o por ser la Casa más conocida; 2.o porque es Casa con responsabilidad en Argentina y en CHILE; 3.o por ser Casa seria, puntual y discreta; 4.o porque es la única Casa que ha vendido en CHILE el "Millón de Navidad", además de muchos PREMIOS MAYORES en distintas fechas; 5.o porque la Casa TURRI paga inmediatamente cualquier billete premiado de la Lotería Nacional Argentina adquirido en la misma Casa.

¡NOTA!—Las remesas, en pago de los billetes de lotería pedidos pueden hacerse: por giro postal o telegráfico (TELEGRAFO COMERCIAL), letras bancarias, o, lo que es mejor, tomando una orden de pago en PESOS CHILENOS, sin comisión ni recargo alguno, en la

Casa E. TURRI (Casa Chilena)

Pasaje Balmaceda 10 :-: SANTIAGO :-: Casilla Correo 3217

Tanto a los señores aficionados de Santiago, como a los de provincias, ruego EVITEN hacer sus pedidos o comprar billetes de lotería a pesonas sin responsabilidad, que podrían sorprender su buena fe, y enviar sus órdenes exclusivamente a E. TURRI (Casa Chilena).

LOTERIA ARGENTINA

¡¡22 DE ABRIL!! -:- $ 30,000 NACIONALES

equivalentes a $ 160,000 pesos chilenos.
$ 40 chilenos el entero, $ 10 el quinto.
Pruebe Ud. su suerte en este día y haga sus giros por intermedio de mi casa de Santiago, Pasaje Matte 39.
Esta casa paga los números premiados, diez puntos menos de lo que el paso argentino importa en pesos chilenos, o sea si el nacional vale $ 2.10, se le pagará $ 2.—Esta diferencia se hace por las variaciones del cambio.

HUMBERTO GARCIA S.
PASAJE MATTE 39.—SANTIAGO.—CASILLA 3834.

EL CONFLICTO FRANCO-ALEMAN

TRO DE RELACIONES DE ITALIA

LONDRES 15. — El Ministro de Relaciones Exteriores de Italia, señor Scialoia, declaró hoy, con respecto a la actitud relativa a la ocupación de ciudades alemanas por Francia, que concurría absolutamente con la expresada en representación de Gran Bretaña en la exposición de ayer.

Declaró el señor Scialoia que no había habido intercambio diplomático que justificara la idea francesa de que su acción encontraría la aprobación de Italia. Cree que la solución llegará pronto, con la retirada de las fuerzas alemanas de Ruhr, y la consiguiente evacuación por las tropas francesas.

Como los Estados Unidos no han aceptado la invitación a estar representados en otras conferencias recientes, dijo el señor Scialoia que entendía que no habían sido invitados a participar en la Conferencia de San Remo.

ACUERDO A QUE SE HABRIA LLEGADO ENTRE LOS ALIADOS

PARIS 15. — Se ha anunciado que los aliados han llegado a un acuerdo relativo a la ejecución del Tratado de Versalles, eliminando de este modo una de las causas de fricción entre Francia y Gran Bretaña.

No se ha dado detalles, pero se entiende que el acuerdo está basado en la ejecución prácticamente íntegra del Tratado de Paz.

LOS OBREROS DE LA REGION INDUSTRIAL PREFIEREN LOS ALIADOS A LA REICHSWEHR

BERLIN, 15.— El diputado socialista independiente Brass declaró que el canciller en su discurso del día 12, había denunciado el militarismo francés, olvidando que el militarismo alemán estaba siempre activo.

Agregó que, si la protección militar era inevitable, los cien mil obreros empleados en la región industrial preferirían las tropas aliadas a la Reichswehr.

FELICITACION AL GOBIERNO BELGA POR EL ENVIO DE TROPAS

BRUSELAS, 15.— La comisión del ejército vetó una resolución por la cual se felicita al Gobierno por el envío de tropas a Francfort.

---

del presente, que el Gobierno provisorio de Vladivostock había firmado, el Lunes en la tarde, un convenio, aceptando la mayoría de las imposiciones japonesas.

Una declaración oficial anuncia que el resultado de varios encuentros de menor importancia habidos en las ciudades vecinas a Vladivostock fué el desarme de los revolucionarios.

Comunicaciones de carácter semi-oficial, dicen que las tropas del general Semenoff arrojan a los maximalistas de la región al sur de Chita.

AUSTRIA

CONVENIO ENTRE ITALIA Y AUSTRIA

VIENA, 15.— Las ventajas judiciales y comerciales, otorgadas solamente a Italia por el Tratado de Paz de Saint Germain, son ahora recíprocas, según un acuerdo celebrado entre Italia y Austria, en conformidad a una información oficial, que agrega que una Corte de Arbitrajes solucionará las deudas privadas existentes entre los ciudadanos de ambos países, y que los austriacos tendrán libre acceso a Italia una vez que el Tratado sea ratificado.

Italia extenderá su red ferroviaria dentro de Austria y, además, dará mayores facilidades a los austriacos en el puerto de Trieste.

Italia adelantará a Austria veinte mil toneladas de alimento, sobre los envíos que se esperan de los Estados Unidos.

POLONIA

LOS POLACOS SE PROPONDRIAN OCUPAR TERRITORIO ALEMAN

BERLIN, 15.—El diario la "Vossische Zeitung" dice que el Gobierno polaco ha informado al Consejo Supremo que se propone dentro de poco ocupar territorio alemán, en caso de que Alemania no cumpla sus compromisos con los polacos.

El mismo diario asegura que el Gobierno considera la situación extremadamente seria, y ha tomado las medidas necesarias de precaución.

Dr. GIANANI
ESPECIALIDAD ENFERMEDADES PULMONARES
Medicina interna en general. Sífilis. Consultas 3 a 5. Teléfono No. 1633. Teatinos 564.

CASA EXTRANJERA
necesita joven con buenas referencias y buena instrucción para trabajos de oficina.
Prefiérese anglo-chileno.
Dirigirse a
Casilla 133-D :-: Santiago

GUATEMALA

EL PRESIDENTE ESTRADA CABRERA SE ENCONTRARIA EN VIAJE A CUBA

LA HABANA, 15.—El diario "El Mundo" publica una información recogida por un vapor, y en la cual se dice que el Presidente Estrada Cabrera, de Guatemala, se encuentra en fuga en dirección a Cuba.

ESTADOS UNIDOS

FIN DE UNA HUELGA CONTRA LA UNITED FRUIT COMPANY

NUEVA YORK 15. — El presidente del Consejo de distrito de Nueva York, de la Asociación de marineros, Mr. Reley, declaró que había terminado la huelga declarada por cuatro mil marineros contra la United Fruit Company, en la costa del Atlántico, y que los tripulantes volverían mañana al trabajo.

NOMBRAMIENTOS CONFIRMADOS POR EL SENADO

WASHINGTON 15. — El Senado confirmó los nombramientos de todos los miembros de la oficina obrera ferroviaria.

LA HUELGA FERROVIARIA EN EL DISTRITO DE NUEVA YORK

NUEVA YORK, 15.—El primer día de la huelga total decretada por los guarda agujas ferroviarios ha demostrado que la ciudad está amenazada de una seria escasez de alimentos.

Se anuncia que se decretó el embargo de la carga de todas clases de artículos de consumo, con excepción de la leche.

Hay indicaciones de que la huelga se extienda a toda la ribera neoyorquina del río Hudson, a pesar de que se asegura que es inminente un quebrantamiento en las filas de los huelguistas de Nueva Jersey.

LA ESCASEZ DE ALIMENTOS EN NUEVA YORK

NUEVA YORK, 15.—Los funcionarios ferroviarios anuncian que el servicio recupera rápidamente su aspecto normal en la sección Occidental, pero que la carga troppieza en su movilización con grandes dificultades en el Este, donde sólo se ha incrementado ligeramente el servicio de trenes de pasajeros.

La situación de la ciudad de Nueva York es de las más serias, debido a la escasez de alimentos que se observa, gravada por la huelga de quinientos conductores de carros que transportaban la carne y otros alimentos desde los andenes a los mercados.

La policía ha sido movilizada en gran cantidad para proteger el orden.

Los oficiales del ejército notificaron a las compañías ferroviarias que movilizarían, con auxilio de la tropa, los trenes necesarios a transportar los alimentos necesarios para los cuarteles.

PARA PROTEGER LA INDUSTRIA DEL PAPEL

NUEVA YORK, 15.— En una reunión de la Asociación norteamericana de los industriales en pulpa de madera, se estudió la conveniencia de solicitar del Gobierno la creación de una policía nacional de bosques, para la que se destinaría un item de un millón de dólares, considerando que esta es una medida esencial para proteger la industria del papel.

DECUBRIMIENTO DE UN NUEVO COMBUSTIBLE

SAINT LOUIS 15. — Mr. Jerome Alexander, hablando en la Sociedad Química norteamericana, anunció que había descubierto un nuevo combustible fluído, cuya composición mantiene secreta, pero cuyo poder calorífico es mayor que el del carbón o el petróleo, y con el cual, según espera, se operará una revolución en la navegación.

FERROCARRILEROS HUELGUISTAS

CHICAGO, 15. — Ha sido arrestado Mr. Grunau, presidente de los ferrocarrileros huelguistas.

DETENCION DE SEIS LEADERS HUELGUISTAS

CHICAGO, 15.— Seis de los leaders de la huelga ferroviaria han sido detenidos, por acusárseles de intervenir en la distribución de alimentos.

Se espera que las autoridades del Gobierno ordenen otras detenciones.

MEXICO

LAS TROPAS DE SONORA INVADEN A SINALOA

AGUA PRIETA, 15. — Se anuncia oficialmente que las tropas del Estado de Sonora invadieron a Sinaloa, y avanzan sobre Culiacán.

ARRESTO DEL JEFE DE LOS EL CANDIDATO OBREGON HUYE DE LA CAPITAL

MEXICO, 15.—El General Obregón, candidato a la presidencia de México, y el General Benjamín Sill, que dirige su campaña, huyeron ayer de la capital en un poderoso automóvil, probablemente a Iguala, en el Estado de Guerrero.

Las autoridades no molestan a los partidarios de Obregón, en sus actividades, y permitieron al propio candidato salir de la capital, a pesar de que sabían que su fuga era inminente.

EL GENERAL MANUEL DIEGUEZ SE DIRIGE AL NORTE

MEXICO, 15.— El General Manuel Diéguez, comandante de las tropas federales en Chihuahua, después de una conferencia celebrada con el Presidente Carranza, acerca de la situación en el estado de Sonora, salió ayer en la noche en dirección al norte, donde iniciará inmediatamente una enérgica campaña contra los revolucionarios.

PROCLAMACION DE LA LEY MARCIAL EN SONORA

AGUA PRIETA, 15.— Ha sido proclamada la ley marcial en Sonora, en vista del ataque inminente de los federalistas.

BRASIL

VAPOR PARA EL VIAJE DEL REY DE BELGICA

RIO DE JANEIRO 15. — El Gobierno requisó el vapor nacional "Uberaba", para conducir al Rey de Bélgica en su viaje al Brasil.

PARAGUAY

CENSURAS AL PARLAMENTO

LA ASUNCION, 15.— Los diarios censuran el ausentismo parlamentario. Desde la iniciación del período actual, los diputados se han reunido tres veces, y el Senado ninguna.

ARGENTINA

EL CONFLICTO DEL CABOTAJE

BUENOS AIRES 15. — Continúa sin variar el conflicto del cabotaje. Además de los perjuicios causados a los armadores, al comercio y a los obreros, la prolongación del conflicto desacredita al país, por hallarse el Gobierno facultado para finalizarlo en cualquier momento, con la oficialización de los servicios.

Los buques detenidos de la empresa Mihanovich son 240, y los de la empresa Gardella 12, llegando a 1,200 el número del personal en huelga.

MALA CALIDAD DE ARTICULOS DE PRIMERA NECESIDAD

BUENOS AIRES 15. — La Intendencia Municipal decomisa diariamente una gran cantidad de artículos de primera necesidad, adulterados o putrefactos.

BUENOS AIRES 15. — **La colecta pro-niños alemanes.** — Ha alcanzado a 43,000 pesos lo obtenido con la colecta en favor de los niños débiles de Alemania.

El Ministro paraguayo en Chile. —Se despidió del Canciller el Ministro del Paraguay en Chile, que se hallaba de paso en esta ciudad.

Reservistas italianos. — El paquete "Re Vittorio" ha traído 1,200 pasajeros, entre los cuales hay numerosos reservistas italianos.

La lotería. — Los premios de la Lotería son los siguientes: Con 100,000 pesos, el número 12725; con 20,000, el 15414; con 10,000, el 20361; con 5,000, los números 3390, 2500 y 12676; con 2,000, los números 30156, 1841, 33669, 28051, 12517, y 28944; con 1,000, los números 33890, 4315, 11249 y 34752.

Las carreras. — En el Hipódromo resultaron ganadores los siguientes caballos: Quena, Sisterfly, Susso, Taladro, Hilera, Plapper, Piamond Bleu y Suri.

CRITICAS AL GOBIERNO

BUENOS AIRES, 15. — "La Prensa" denuncia la irregularidad que representa el hecho de que el Gobierno disponga de los recursos del Banco de la Nación para cancelar los cincuenta millones de dólares que vencen en Mayo, pues el préstamo obtenido del Gobierno británico, por igual suma, se obtendrá de los cien millones en oro que Inglaterra adeuda al Banco de la Nación.

En esta forma, se agiganta la deuda del Gobierno a ese establecimiento, sin autorización del Congreso.

LA PROYECTADA VISITA DEL REY ALFONSO

BUENOS AIRES, 15.— Ha llegado el nuevo agente de la Compañía de Vapores Pinillos, quien afirma que la visita del Rey Alfonso a la República Argentina no es un simple propósito, sino una resolución definitiva, y espera sólo el momento propicio para realizarla.

SOLUCION PACIFICA DEL CONFLICTO ENTRE LOS SEÑORES LAGE Y SAGUIER

BUENOS AIRES, 15.—El arbitraje, en vez de las armas, solucionará las diferencias que existen entre el director del diario "O País" de Río de Janeiro y el senador argentino señor Saguier.

El señor Lage, que recientemente retó a duelo al señor Saguier, se dirigió a Montevideo, de donde envió sus padrinos a encontrarse con los del señor Saguier, que son el General José Uriburu, comandante divisionario del ejército argentino, y el doctor José Apellániz, presidente del Banco Nacional Argentino.

Se anuncia hoy que ambos contendores han aceptado someter la cuestión de honor planteada por el señor Lage, a la decisión del doctor Carlos Rodríguez Larreta, antiguo representante argentino en la Corte permanente de arbitraje de La Haya.

El propuesto duelo había despertado gran interés en los círculos suramericanos, debido al prominente aspecto internacional de los adversarios, que implicaba indirectamente al Presidente Irigoyen, y al resultado fatal del reciente duelo Batlle-Beltrán, realizado en Montevideo, donde había de ocurrir también este otro encuentro.

Se dice que el Presidente Irigoyen había hecho cuanto estaba de su parte para evitar el duelo y que las autoridades uruguayas habían declarado que no permitirían que el encuentro se verificara en su territorio.

SOLUCION DEL INCIDENTE LAGE-SAGUIER

BUENOS AIRES, 15.—El señor Rodríguez Larreta, árbitro designado para solucionar el incidente Lage-Saguier, ha publicado su decisión según la cual, sin examinar los méritos de la controversia, estima que el estudio de los antecedentes, vistos de acuerdo con los usos sociales y prácticos de la prensa, no justifica en ninguna forma el duelo, agregando además que las circunstancias de ser el señor Sagier senador de la República Argentina, y el señor Lage Director de un importante diario brasileño, deben tomarse en cuenta dentro de las estrechas vinculaciones que unen a ambos países para aprovechar toda oportunidad de contribuir a la cordialidad de las relaciones.
vinculaciones que unen a ambos tunidad de contribuir a la cordialidad de las relaciones.

Los padrinos de ambas partes firmaron un acta declarando terminado el incidente.

MANIFESTACION A AVIADORES ARGENTINOS

BUENOS AIRES, 15. — La Sociedad de Autores ofreció una cena a los aviadores Zanni, Parodi, Almonacid y Candelaria, con motivo de los recientes vuelos.

La manifestación fué ofrecida por el señor Belisario Roldán. El señor García Velloso propuso una función a beneficio de una subscripción para adquirir un aeroplano al teniente uruguayo Cesáreo Berisso, quien intentará el raid Montevideo-Valparaíso.

LA CANCELACION DEL EMPRESTITO ARGENTINO EN LOS ESTADOS UNIDOS

BUENOS AIRES 15. — El Convenio por el cual el Gobierno británico presta a Argentina los cincuenta millones de dólares necesarios para cancelar el empréstito a plazo de cinco años y con un interés de cinco por ciento, por dicha suma, que debe ser finiquitado con los banqueros de Nueva York el 15 de Mayo es, en realidad, une especie de transacción triangular por medio de la cual Gran Bretaña pagaría a Argentina la mitad de los cien millones de dollars que le adeuda, según se anuncia de fuente autorizada.

Esta última deuda fué contraída por Gran Bretaña con Argentina en 1918, en forma de crédito para comprar trigo.

Se estima que, al objeto, Gran Bretaña convino con el Ministro de Argentina remitir a los Estados Unidos, en plazo oportuno, la cantidad de cincuenta millones de dolars, a cuenta de lo que debe Argentina por el empréstito británico que vence en Enero próximo, época en que, a menos que se llegue a otro arreglo, Gran Bretaña cargaría dicha suma a Argentina, para cancelar su deuda de cien millones.

El Ministro de Hacienda argentino, señor Salaberry, que acaba de regresar de Nueva York, ha sido criticado por algunos diarios por no haber logrado que se renueve el empréstito que fué contratado en 1915, con J. P. Morgan y Baring hermanos.

"La Epoca", diario del Gobierno, declara que el Ministro señor Salaberry no intentó renovar el empréstito.

El diario antes citado alaba a Gran Bretaña por haberse declarado dispuesta a cancelar el empréstito, declarando que esta es una "acción amistosa", que tendrá grandes resultados en el presente y futuro de Argentina.

Contrariamente a la interpretación que se había dado antes a las condiciones del Convenio con Gran Bretaña, Argentina no ha hecho nada, en favor de Gran Bretaña, en relación a la urgencia con que el Presidente Irigoyen ha solicitado del Senado la aprobación del crédito de doscientos millones a Francia, Gran Bretaña e Italia.

Más aún, se sabe de fuente autorizada, que aún cuando ese crédito sea aprobado, Gran Bretaña no desea aceptarlo en vista de las modificaciones hechas a las condiciones primitivas y ha indicado estar dispuesta a ceder su parte del crédito a Francia, o Italia, si lo desean.

LA LLEGADA DEL VAPOR "CALLAO" A BUENOS AIRES

BUENOS AIRES, 15.— El "Callao", segundo vapor puesto por el Departamento de Navegación de los Estados Unidos en el servicio de pasajeros, entre Nueva York y Río de la Plata, llegó, sin embargo, bajo bandera peruana.

Partió de Nueva York con bandera norteamericana; pero, como no se terminaron los arreglos referentes a su transferencia a los Estados Unidos, poco después de salir del puerto, el "Callao" recibió, por mensaje inalámbrico, orden de cambiar de bandera en alta mar.

Entre los pasajeros que viajan a su bordo figuran Mr. Robert Love, gerente de la sucursal del National City Bank en Buenos Aires, y Mr. John French y Mr. Thomas Erikson, representantes del Departamento de Navegación.

"La Nación", al comentar la llegada de ese vapor, hace notar que es el primer buque que llega a Buenos Aires, llevando vigente a su bordo la prohibición de vender licores.

El "Callao" es el vapor ex-alemán "Ciudad de Córdoba", internado en aguas peruanas y transferido más tarde al Perú.

PERU

OFRECIMIENTO AL GOBIERNO

LIMA, 15. — El aviador inglés Evans ofreció al Gobierno hacer excursiones por los ríos y las montañas, valiéndose de un hidroavión.

LA INTERPELACION AL MINISTRO DE FOMENTO

LIMA, 15. — Continúa en la Cámara de Diputados la interpelación al Ministro de Fomento, con respecto a las concesiones petrolíferas, demostrándose la ingerencia de los capitalistas chilenos en las últimas concesiones del Titicaca.

TARAPACA

(De nuestro corresponsal por telégrafo)

IQUIQUE. — **Despedida a un Ministro de la Corte.** — En los salones del Casino Español se efectuó en la tarde de ayer una solemne recepción en honor del señor Eliseo Cisternas Peña, nombrado últimamente Ministro de la Corte Suprema.

Asistieron a esta simpática manifestación las autoridades locales, funcionarios públicos y cuanto de representativo tiene el comercio y sociedad de Iquique, sin distinción de colores políticos.

Llegada del Intendente. — Por el vapor "Oriana" que llega hoy del sur viene el Intendente titular de la provincia, señor Recaredo Amengual.

Cooperativa policial. — Ha sido aplaudida la medida tomada por el Prefecto de Policía, mayor Ibáñez al implantar la Cooperativa en el cuerpo de su mando con el objeto se aliviar al personal en sus gastos de la vida diaria.

VALPARAISO

El "Errázuriz".— En la tarde de ayer zarpó con destino a Coquimbo el crucero de la Armada "Presidente Errázuriz".

Parque Quebrada Verde.— En la reunión de la Junta que tiene a su cargo el fundo de Quebrada Verde, el administrador señor Germain, dió cuenta de los trabajos de mejoramiento para convertir el fundo en un hermoso Parque de recreo, según los deseos de su donante don Federico Santa María.

Se discutió ampliamente la cuestión del camino de automóviles que debe unir el fundo con la ciudad tomándose diversos acuerdos.

Compañía Salitrera "El Loa".— Ayer tuvo lugar en Valparaíso la junta general ordinaria de accionistas.

El Consejo Directivo resultó reelegido en la siguiente forma:

Presidente, don Jorge H. Jones; vice-presidente, don Carlos van Buren; directores: don Arturo Alemparte, don Jorge Buchanan, don Carlos R. Edwards, don Luis Izquierdo, don Carlos Soublette, don Luis Lyon y don H. Masson. Gerente, don J. J. van Buren.

Las utilidades en la elaboración de salitre y yodo durante el año 1919 ascendieron a 214,728 libras esterlinas, quedando una existencia de salitre avaluada en 513,250 libras esterlinas.

El término medio de ventas hasta Junio 30 de 1920 es de 9.6.

SASTRERIA
THE ENGLISH STYLE
ESTADO 14 y 18
Sobretodos "ROBINSSON"
IMPORTADOS
Gran surtido de modelos, están a la disposición de nuestra distinguida clientela
Precios muy razonables
YEPEZ Hnos.

REMITIDO

EXPLICACION

Señor Director de LA NACION. —Presente.—Muy señor nuestro:

La Liga Comercial de Santiago y Unión Comercial de Concepción han lanzado circulares autorizadas, en las que usan nuestro nombre como ingresados a esas asociaciones. La verdad de los hechos es esto, y dejamos al público para que lo juzgue: Los señores Sobrino Hermanos de Concepción, competidores nuestros en el ramo de la venta de tabacos y cigarrillos, tenían una cuenta con nuestra casa por la suma de $ 769.10, de fecha Enero 29 y Enero 30 del presente año, y a pesar que claramente se expresaba que correspondía a una venta al contado, esta factura no fué cobrada, por los señores Sobrino Hermanos y no obra en nuestro poder una sola comunicación de parte de ellos en que manifestaran deseos de que se le pagara al contado, aunque ellos ahora dicen que en una ocasión mandaron un cobrador a nuestras oficinas. Más o menos el 20 de Marzo de este año los señores Sobrino sin darnos aviso y sin que previamente se dirigieran a nosotros cobrando sus facturas, entregaron esta cobranza a la Unión Comercial de Concepción, y esta Unión, sin darnos aviso y sin informarnos que tenían una cobranza contra nuestra casa, lanza la circular a que nos referimos más arriba y que ha causado una honda impresión en nuestra clientela y en el comercio mayor y menor que nos favorece con sus relaciones. Con fecha 25 de Marzo, es decir, dos o tres días después que dicha circular de la Liga de Santiago y Concepción, estaba en manos de las casas de comercio y Bancos a quienes se les dirigió, hemos recibido una primera carta de la Unión Comercial de Concepción, cobrándonos el crédito a que nos referimos más arriba, por $ 769.10 y en una segunda carta de fecha 8 de Abril nos cobran y amenazan seriamente con una acción judicial. Pero el señor Gerente de la Unión Comercial de Concepción no sabía que dos días antes habíamos recibido una atenta carta de los señores Sobrino Hermanos agradeciendo nuestro pago de las facturas. De manera que de la exposición de estos hechos se desprende que la Unión Comercial de Concepción y la Liga Comercial de Santiago, han causado un gran daño a una institución comercial, con intereses creados sin motivo fundado alguno y se desprende también el gravísimo defecto de que instituciones como la Liga Comercial y la Unión Comercial de Concepción tengan a mano una arma tan poderosa que pueda ser usada por personas de criterios inconcientes como lo han demostrado el Gerente de la Unión Comercial de Concepción y la Liga Comercial de Santiago.

p. p. Méndez y Cía. S. A. — **Francisco Méndez B.**, Gerente.

AL MARGEN DEL PROCESO CAILLAUX

Santiago, Abril 15 de 1920.

Señor Director del diario LA NACION. — Presente. — Señor Director:

Creo necesario contestar brevemente el remitido del señor don Carlos Janson, publicado en el número de ayer de su estimado diario.

En la presente discusión, a la que fuí arrastrado por el señor Janson, se trataba únicamente de establecer si el Conde Armand, aludido en el diario "Le Matin", de París, era el mismo Conde Armand, ex-Presidente de la Sociedad Altos Hornos de Chile, lo que ponía en duda el señor Janson en su publicación del 13 del actual.

Aunque creo haber demostrado ampliamente que no había confusión posible, mi contradictor, en su artículo de hoy, parece empeñado en no reconocerlo, puesto que no admite la autoridad del diario "La Journée Industrielle", de París, que he citado ayer. Pues bien, me permitiré informar a los lectores que el diario **"Le Temps"**, de París, cuya autoridad mundial, supongo que el señor Janson no pondrá en duda, dice en su número del 17 de Febrero último, después de haber reproducido las notas cambiadas entre los señores von Jagow y barón von Lanken:

"Recordemos que el Conde Armand
" durante la guerra, era agregado
" con el grado de mayor, a la 2.a
" Oficina del Estado Mayor. Ha es-
" tado mezclado en una entrevista
" promovida en Suiza, por el Conde
" Revertera, a iniciativa de Austria.
" Se ha hablado de él en el asunto
" Judet (1), a quien ha hecho prés-
" tamos de dinero en varias épocas".

Esta información no dejará duda al señor Janson ni a nadie sobre la identidad del Conde Armand.

Por otra parte, el lector se admirará seguramente de que el señor Janson, que tenía en su poder, antes de su remitido del 13 del presente, los datos que inserta en su carta de hoy, se haya atrevido a formular dudas sobre la identidad del señor Armand, aludido en la información de "Le Matin".

Me reprocha el señor Janson el haberme dirigido contra una persona fallecida. Entendámonos.

Anteayer, mi contradictor ha dicho que existieron en Francia dos personas del mismo nombre (Conde Armand), sin ninguna relación de parentesco, y ha dejado establecido que, no tratándose, a su juicio, del señor Armand, a quien él representa en Chile, el personaje de patriotismo sospechoso, como él lo llama, aludido en "Le Matin", era el otro. Ahora bien. ¿Sabe el público que este último Conde Armand, completamente ajeno al asunto que estamos discutiendo, ha fallecido antes que su homónimo y a la edad avanzada de más de 80 años? Pregunto, pues, a los lectores: ¿Cuál de los dos merecería censura, el señor Janson, que ha arrojado sospechas sobre la memoria de un anciano inocente que no tiene representante en Chile, o yo, que no he pretendido dirigirme al Conde Abel Henry Georges Armand, fallecido, sino contestar a su apoderado, el señor Janson, que está aquí?

El articulista afirma que el proceso criminal seguido en París contra los señores Carbonel y Armand lo ha sido por iniciativa de la Sociedad Altos Hornos de Chile.

Quedo confundido ante tal [illegible] ración de un abogado que debe saber, como lo sé yo que no lo soy, que una acción pública de la naturaleza de la de que se trata en París, no requiere iniciativa de particulares, sino que es entablada **de oficio** por el Ministerio Público a nombre del Estado.

Para abreviar mi carta de anteayer, he dicho que una de las conclusiones del perito señor Doyen es
" que las correspondencias embar-
" gadas por el Juez demuestran ne-
" tamente la culpabilidad de los se-
" ñores Carbonell y Armand, en lo
" referente al comercio con el ene-
" migo". ¿No es acaso lo que establece la conclusión copiada hoy por el señor Janson? El perito, señor Doyen, es claro, no pronuncia sanción alguna contra los inculpados porque no es ésta su misión; se limita a constatar las infracciones cometidas por ellos a la ley francesa sobre comercio con el enemigo, y deja al Juez, único competente, imponer el castigo. El Juez decretó el secuestro y designó la persona del depositario, pero aún no ha dictado sentencia definitiva. ¿En qué queda la rectificación del señor Janson?

Podría discutir el punto C de la carta del señor Janson y desvirtuarlo. Pero lo estimo inútil y terminaré, por mi parte, esta discusión, haciendo presente que es inexacto que la Sociedad que represento persiga el cobro del precio de venta de las minas del Algarrobo, percibido por los clientes de mi contradictor, en 1913, sino que, en el juicio, exige de sus ex-mandatarios, señores Carbonel y Armand, que le entreguen las minas que adquirieron para ella.

Ruego a Ud., señor Director, se sirva publicar la presente en el número de mañana de su apreciable diario, y agradeciéndole de antemano, quedo de Ud. muy atento y S. S.

OMER DUVIVIER.

---

(1) Judet, Director-Propietario del diario "L'Eclair", de París, quiso entenderse con agentes alemanes durante la guerra, y hay un proceso pendiente en su contra en Francia. Judet está refugiado en Suiza.

2261-A-1

Dr PEYROULX Dentista Delicias 251

Club de Máquinas de Escribir UNDERWOOD
Y CAJAS DE FONDOS "MAXIMO BASH"
EN FORMACION CLUBS NUMS. 2 Y 3. — SOLICITE PROSPECTOS
BANDERA 78, OFICINA 3 :-: TELEFONO 1571
SAMUEL WAISS.
NOTA. — Comunico a los señores socios del Club N.o 1 que HOY se efectuará el cuarto orteo, en la NOTARIA de don MARIANO MELO EGAÑA, Bandera 347, de esta ciudad.

Aceites Lubricantes marca "Línea Roja"
PARA MAQUINAS, CILINDROS, TRASMISIONES, DINAMOS. Ofrecemos a precios bajos
DUNCAN, FOX y Co. - BANDERA 529-535

La Farmacia de Gath & Chaves
OFRECE:

AGUA OXIGENADA EVANS, frasco de 270 gramos	$ 3.00
SAL DE CARLSBAD EVANS, efervescente	„ 3.20
GOTAS COLLO-IODE DUBOIS, el frasco	„ 6.95
AMPOLLETAS CACODILATO SODIO CLIN, la caja	„ 7.60
AMPOLLETAS EMETINA 0.02 CLIN	6.50
AMPOLLETAS EMETINA 0.04 CLIN	„ 9.00
AMPOLLETAS ARRENAL (Metarsinato sodio) CLIN, la caja	„ 8.40
TABLETAS SAIODINA BAYER	„ 8.50
SAL DE FRUTA ENOS, el frasco	„ 6.50

DEPOSITARIO PARA CHILE:

PILDORAS DE WITT, frasco grande	„ 7.70
PILDORAS DE WITT, frasco chico	„ 3.60

GATH & CHAVES Limited

WILLIAM DUNCAN

El célebre boxeador cow-boy asombrará al público santiaguino en la estupenda serial VITAGRAPH:

LA LUCHA POR LOS MILLONES

LA SERIE MAS FORMIDABLE QUE SE PRESENTARA EN 1920

DOMINGO

PAULINA FREDERICK — EN — EL ATAVISMO

ALHAMBRA - HOY - ESPECIAL Y NOCHE - DIA SINFONICO DE MODA - VICTORIA

ESTRENO GOLDWYN: El conjunto más sobresaliente de esta acreditada marca en el emocionante drama social que culmina en emoción.

CORAZONES ENCONTRADOS

Por la trágica americana **CHARLOTTE WALKER** y la gentil comediante **ANNA LHER**. Tema: El amor de una madre que todo lo entiende y todo lo perdona. Conflicto dramático de intenso realismo y de acción moralizante. Reproduce una patética escena de nupcias tan lujosa y brillante como la del abanico de "Amores y Amoríos".

MAÑANA

Estreno de la tercera y última época del hermoso poema

J'ACCUSE

JUEVES 29 EN EL SPLENDID

INTOLERANCIA

Cuatro argumenots diferentes desarrollados en Babilonia, Jerusalen, París (época de Carlos IX y Catalina de Médicis) y Cosmópolis (una ciudad del siglo XX), que se desenvuelven simultáneamente, demostrando la intolerancia religiosa al través de los siglos.

SETIEMBRE y BRASIL

HOY - Tarde y Noche

FIN De la triunfal serie por ANTONIO MORENO **EL ANTIFAZ SINIESTRO**

DOMINGO: Triple atracción

Corazones Encontrados

Por CARLOTA WALKER.

Un paseo aéreo

Comedia FOX graciosísima.

MUSICA DE ARCOS-TUBAU

ALAMEDA Y GARDEN — HOY — ESPECIAL Y NOCHE

Estreno del notable e impresionante espectáculo:

LA SILLA N.o 13

Insuperable creación de CREIGHTON HALE.

MAÑANA ALAMEDA

El Antifaz Siniestro

FIN.

GARDEN 2.a Epoca de

YO ACUSO

POLITEAMA

Estreno de la sensacional película:

Concurso de Cow boys

Indecibles hazañas hípicas, doma de potros, ensilladura de toros y búfalos, carreras de diligencias, etc., etc.

Al filmar esta película hubo

12 HERIDOS

Tales son las hazañas que en ella se ven.

ELECTRA

Especial y Noche: El gran trágico japonés

SESSUE HAYAKAWA

se presentará en el impresionante drama de amor:

Corazón Cautivo

T. IRIS HOY Tarde y Noche HOY Estreno CASTRO 130

CINES presenta a la famosa trágica **LYDA BORELLI** en el poema de amor

EL DRAMA DE UNA NOCHE

REGIOS SALONES, HERMOSOS PAISAJES, PRECIOSOS EFECTOS DE LUZ

Mañana 7.o Sábado de Moda.—Concierto por el TRIO BERTINI.

TEATROS

TEATRO SANTIAGO.— "El rancho del estero", original de Lautaro García.—Anoche, en función a beneficio de Enrique Báguena, estrenó la Compañía Chilena la comedia en 3 actos, original de Lautaro García, titulada "El rancho del estero".

Por falta de espacio, nos vemos en la necesidad de postergar hasta mañana nuestro juicio in extenso sobre la nueva producción nacional, pero adelantaremos hoy que se trata de una obra en la cual el autor cuidó más del episodio que del argumento mismo. Resulta, así, una obra débil en su fondo, con sus tipos poco delineados; pero de ambiente campesino observado con talento y con graciosos y originales detalles.

La interpretación dejó algo que desear. Se nos decía anoche que la Compañía Chilena había puesto la obra de Lautaro García con sólo tres ensayos. Pasó algo parecido hace unos días, con ocasión de la reprise de "El pecado de juventud", pieza que fué preparada en forma absolutamente insuficiente.

El público, muy numeroso, aplaudió al autor, llamándolo a escena al final de todos los actos.

—Para hoy se anuncia en la vermouth "El rancho del estero". En la noche, función de gala en honor de los atletas uruguayos, de la que nos ocupamos en párrafo aparte.

ABONO A HUGUENET.— Según habíamos previsto, el abono a la temporada dramática francesa Huguenet-Sergines se inició ayer en el Municipal bajo muy buenos auspicios, pues rápidamente se cubrieron abonos por casi la mitad de las plateas disponibles. Esto demuestra claramente que el público sabe apreciar, con muy justo criterio, los espectáculos verdaderamente dignos de la tradición de nuestro primer coliseo. En vista de la excesiva demanda de localidades, la empresa nos pide hacer presente a los señores rematantes de la temporada lírica del año pasado, que se les reservará los asientos de preferencia hasta el 30 del presente. Vencido ese plazo, la empresa dispondrá libremente de dichas localidades.

LA FUNCION DE HOY EN EL TEATRO SANTIAGO EN HONOR DEL URUGUAY.— Para la nocturna de hoy forma el programa de este teatro la gran función de gala en honor de los atletas uruguayos que actuarán en la próxima olimpiada.

El programa es variado; en él figura el estreno del juguete cómico de Carlos Cariola, "O Limpiada", la representación de "La silla vacía", bailes por la Satanela, y números de biógrafo.

Mayores detalles en la sección Sport.

TEATRO LA COMEDIA.— Hoy se da en sección Vermouth la interesante zarzuela dramática "La fiesta de San Antón", que siempre ha sido oída con gusto por nuestro público.

En la noche subirán a escena por última vez las dos obras que han obtenido más éxito en esta temporada, que son "La patria de Cervantes", revista en cuatro cuadros de agradable música y buena presentación escénica, y la zarzuela "Trianerías", zarzuela en dos actos, libro del festivo escritor Muñoz Seca y música del reputado maestro Vives.

Mañana Sábado, última matinée inglesa con "La Tempestad", y el Domingo tres escogidas funciones.

BENEFICIO DE AMPARO ROMO.— El Lunes 19 celebra su función de honor y beneficio esta renombrada primera tiple de la Compañía Romo Viñas, y al mismo tiempo será de despedida de la Compañía.

La gentil artista ha dedicado su función de gracia a la culta colonia española de esta capital, la que ha tomado a su cargo la colocación de las localidades. La función se compondrá de la última representación de la ópera del maestro Vives, "Maruxa", y la representación en castellano de la ópera del maestro Mascagni, titulada "Cavallería Rusticana".

COMPAÑIA DIAZ PERDIGUERO. — El Lunes debe llegar de regreso de su jira por el sur, la compañía Díaz Perdiguero, que encabezan nuestros conocidos Mercedes Díaz y Arsenio Perdiguero. La temporada será corta y a precios populares.

LA DESPEDIDA DE LA SATANELA. —Las funciones de ayer de los teatros Setiembre y Brasil fueron la confirmación de las simpatías que la gentil bailarina Satanela supo conquistarse entre nuestro mejor público. Ambos teatros se vieron favorecidos por numeroso público, llamando la atención que fueran vendidos durante el día la totalidad de los palcos. Hubo para Satanela entusiastas aplausos y buenos regalos.

Satanela saldrá por la combinación de mañana para Buenos Aires, donde tomará el próximo vapor para Nueva York.

TEATRO SAN MARTIN.— Con numerosa concurrencia sigue actuando en este teatro de la Avenida Matta, la compañía de operetas dirigida por el conocido actor Ricardo Benach. Para mañana anuncian los programas el debut en este conjunto de la tiple Mercedes Adalbert, con la popular opereta "El conde de Luxemburgo".

Conciertos

EL CONCIERTO DE ESTA TARDE EN EL MUNICIPAL.— Si no nos equivocamos, los "gourmands" de la buena música estarán en su día hoy. Son tan pocas las ocasiones en que se nos pueda presentar algo más refinado en música, que el concierto Casanova-Stefaniai. El público de Santiago acudirá en este año a una audición musical, porque Casanova y Stefaniai gozan en ella de generales simpatías. Sobre el programa ya hemos hablado bastante, de manera que lo damos sólo en globo. Hélo aquí:

Primera parte:

Grieg.— Suite "Sigurd Jorsalfar", para gran orquesta.

Segunda parte:

Tschaikowski.— Concierto en si b menor, para piano y gran orquesta.

La parte de piano está a cargo del pianista Emeric Stefaniai.

Tercera parte:

Rimsky-Korsakow.—Schcherazade, ballet N.o 1.

Debussy.— Poema sinfónico "L'apres midi d'un faune".

Tschaikowsky.— Ouverture 1812.

Para gran orquesta, bajo la dirección de Juan Casanova Vicuña.

El poema de Debussy se ejecuta por primera vez en Chile. Es una pieza llena de poesía y de grandes dificultades.

Las localidades que quedan se venden hoy en casa Otto Becker, hasta las 4, después en la boletería del teatro.

Noticias Cinematográficas

EL ESTRENO DE HOY DEL SPLENDID: "SUPUESTO TRAIDOR", POR MAE MARSH.— Se verifica hoy en el Splendid el "VI Viernes sinfónico de moda", para el que la orquesta Grazioli ha preparado un programa musical en el que serán ejecutadas las mejores composiciones del célebre músico francés, Saint Saens. El cine proyectará el estreno de la producción de la acreditada manufactura americana, la casa Goldwyn, titulada: "El supuesto traidor", sentimental y romántico idilio desarrollado con arte en medio de artistas en las pintorescas y bellas playas bretonas. Desempeña el rol principal la célebre estrella Mae Marsh, encantadora actriz cuya especialidad son los papeles sentimentales, la secunda el varonil y simpático actor E. K. Lincoln. Comienza la obra con una furiosa tempestad de mar en la noche, que ha sido admirablemente fotografiada con efectos de luz en colores. En la primera tanda a las 9.15 se dará la vista Goldwyn, "La mujer en el indice", drama pasional por Paulina Frederick.

"INTOLERANCIA". — Continuamos hoy con la descripción del argumento y escenas de la obra maestra de Griffith, "Intolerancia", obra que con música propia será en breve estrenada por el Splendid: El argumento que se desarrolla en Francia nos traslada a la corte del imbécil Carlos IX y Catalina de Médicis, aquella florentina que tan sangriento rastro ha dejado en la historia. Se reproducen las intrigas palaciegas, las escenas en calles y plazas donde se aglomeraba el pueblo parisién, las confabulaciones y asambleas de católicos y hugonotes. Se presiente la catástrofe. Y a través de la trama toda, corre sin cesar el hilo de un idilio destinado a triste fin. Se observan las tretas de que se valía Catalina de Médicis para subyugar a su hijo el Rey de Francia. Le insta a firmar el célebre decreto; Carlos IX, se niega en rotundo dando un fuerte puñetazo sobre el pergamino. Catalina no ceja; llora, suplica con ademán de angustia, increpa luego y se desata en una tempestad de insultos. El rey se defiende, montando en cólera por instantes, y nos dá la ilusión de una fiera enjaulada que el domador martiriza hasta el paroxismo. (Continuará mañana en esta misma sección).

HOY, DIA DE MODA PARA EL ALHAMBRA.— Por tratarse de la categoría del día de hoy, que es de moda para el Cine Alhambra, su programa presenta relevantes méritos. Se proyecta el hermoso drama de la Goldwyn, "Corazones encontrados", obra que es interpretada por un valioso conjunto del elenco de esta manufactura en el cual se destaca la trágica Charlotte Walker, mujer distinguida, de gran belleza y elegancia. Colabora en esta obra también la encantadora actriz Anna Lehr, que con tanto éxito ha venido actuando en el mundo cinematográfico de Nueva York.

En cuanto a la obra, diremos de ella que es un gran exponente de la casa que la presenta y que une un éxito más a los ya encontrados entre nosotros.

MAÑANA LA TERCERA EPOCA DE "J'ACCUSE".— Conforme a los anuncios hechos, mañana deberá dar a conocer al público santiaguino, el Cine Alhambra, la tercera y última época del célebre fotodrama de Abel Gance, "J'Accuse". Esta pieza ha sido acogida por nuestro público con tal entusiasmo que su continuación promete ser un buen acontecimiento por el interés que se ha depositado en ella y las expectativas que se abrigan y que no serán defraudadas.

En esta última parte se pone fin al espectáculo y las características de ellas son asombrosas por el colorido dramático que se da al argumento. Escenas de intenso dolor son las que desfilan por la tela en la proyección de este último acto. Abel Gance ha sabido ser tan gráfico en su obra que la emoción se despierta en el espectador con la sinceridad emotiva del realismo.

Aquí se ve el fin de cada hombre y de cada mujer en la guerra. Cómo terminan las pasiones y la humanidad con las consecuencias de la batalla. La claudicación de Juan Díaz, el héroe de la paz, es un detalle de la vida que sugestiona por lo cruelmente absurdo, lo mismo que el de Edith. Son tipos humanos que sucumben ante el peso aplastante de las grandes tragedias morales, y todas ellas productos de la guerra.

Esta obra deberá exhibirse en las dos secciones.

PAULINA FREDERICK Y MILTON SILLS.— La resonancia social que este último drama de los actores nombrados, cuyo título es "El atavismo", se infiere del prestigio que la prensa norteamericana le dió, en los Estados Unidos, debido a la intensidad de su tema hondo, substancial, lleno de vida real.

Pertenece a la Casa Goldwyn, y el Cine Alhambra lo estrenará el Domingo. El nombre de los artistas que lo interpretan respaldan el éxito de la pieza. No hay que olvidar que Milton Sills es hoy en día el galán por excelencia, favorito de los públicos, y él es quien interpreta el personaje masculino de mayor transcendencia. Respecto a Paulina Frederick, queda ya poco que decir porque los elogios han agotado el caudal de adjetivos que se le pueden dedicar.

"LA BESTIA NEGRA", MAÑANA SE VERIFICA EN EL SPLENDID EL ESTRENO DE ESTA PRODUCCION DE ALLEN HOLLUBAR.— Estrenará mañana el Splendid la segunda obra extraordinaria de la semana, la producción del famoso autor de "Corazón de la Humanidad", Allen Hollubar, obra editada por la manufactura "Jewell" y titulada: "La bestia negra", intenso drama pasional, en cuyo argumento asistimos a las más fuertes y emocionantes escenas que registra el cinematógrafo, en escenas como aquellas en las que se verifica la venta en remate público de una encantadora muchacha, que prefiere eso antes de correr suerte peor, en el más infernal lugar de buscadores de oro de Alaska. Entre hombres de pasiones salvajes, sin Dios ni ley, se desarrollan escenas de intensidad y emoción, que interpretadas por artistas de primera categoría, impresionará profundamente al espectador. La encantadora Dorothy Phillips, representa el rol principal haciendo en la obra, su mejor creación. La secundan la seductora Priscilla Dean y el gentil actor William Stowell. Las localidades para dicho estreno son numeradas y están desde hoy a la venta en la boletería del teatro.

OLIVIA THOMAS REAPARECERA EL DOMINGO EN EL SPLENDID.— La encantadora y elegante actriz favorita de nuestro público, Olivia Thomas, quien con "Toton" y la "Heredera de un día", ha obtenido últimamente en dicho teatro, sus más buenos éxitos, volverá a presentarse en la producción "Triangle-Special- Production", titulada "El nido ageno", poema de amor, de arte, de gracia y lujo.

EL ESTRENO DEL DOMINGO EN EL UNION CENTRAL.— Presenta por primera vez la hermosísima producción de la afamada marca Metro Ideal, titulada "Novia rica, novio pobre", idilio de amor interpretado por la pareja de artistas Creighton Hale y Emmy Wehlen.

"JOAQUIN MURIETA".— La penúltima función de esta vista en series será estrenada en el Teatro Unión Central el próximo Sábado, corresponden los episodios 10, 11 y 12. En ellos los intérpretes William Duncan y Carol Holloway ejecutan proezas de gran valor, el interés aumenta y el desenlace se aproxima.

TEATROS SETIEMBRE Y BRASIL. —Hoy se reanudan, tarde y noche, las funciones de biógrafo solo, a precios populares. Se estrenará la última función de la sensacional serie "El antifaz siniestro", con el triunfo de Antonio Moreno y la derrota de Craven, el hombre enmascarado. Entre los ultra-sensacionales cuadros de estos episodios, llamarán la atención las escenas de caídas y choques de autos, para las cuales se contrataron como pilotos a los más renombrados campeones automovilistas.

Estos mismos capítulos se repetirán el Domingo en matinée.

LAS FUNCIONES DOMINGUERAS DE LOS TEATROS SETIEMBRE Y BRASIL.— Aún cuando las funciones de tarde y noche del próximo Domingo de los teatros Setiembre y Brasil serán sin variedades, tienen tales atracciones que serán favorecidas con un público tan numeroso como el atraído por Satanela. En primer lugar, se estrenará la vista Goldwyn "Corazones encontrados", que pone de oro y azul a los tenorios de profesión. Además, se pasará, fuera de programa, la comedia Fox Sunshine, "Un paseo aéreo", interpretada por Mack Swain. Finalmente habrá como atracciones musicales las más populares canciones de Arcos y Tubau, ejecutadas por los quintetos de estos cines.

Las localidades serán numeradas y, para evitar aglomeraciones, se pondrán en venta desde mañana Sábado.

"YO ACUSO".— La segunda época de esta grandiosa y artística película francesa, según el hermoso poema cinematográfico del inspirado poeta Abel Gance, se estrena mañana en la especial del Garden Theatre. La misma época la reprisa esta elegante sala en la función de la noche.

LOS ULTIMOS EPISODIOS DE "EL ANTIFAZ SINIESTRO".— La manufactura Vitagraph, editora de esta serial de aventuras novelescas, reservó para los episodios finales, las proezas y hazañas más sensacionales y las situaciones más interesantes de la obra. Y es así como el desenlace adquiere un giro inesperado y original que le imprime al desarrollo un nuevo atractivo. El mismo trabajo de los protagonistas, Antonio Moreno y Carol Holloway, supera al de las series anteriores.

La última función de "El antifaz siniestro" se estrena mañana en el Teatro Alameda.

LAS REUNIONES SOCIALES DEL GARDEN.— Estas lucidas reuniones sociales de moda que tienen lugar en la sala del Garden todos los Domingos, van adquiriendo mayor brillo a medida que avanza la temporada. Para el Domingo anuncia el estreno de la comedia dramática titulada, "Mea culpa", valioso y bello exponente latino, interpretado por la encantadora estrella francesa Susana Grandais.

UNA PELICULA ARTISTICA.— Es la que estrena hoy en las funciones de tarde y noche el Teatro Iris, (Castro 130). La marca "Cines" de Roma, única casa que ha conseguido que la Borelli se presente en el cinematógrafo, ha lanzado el drama de gran lujo titulado "El drama de una noche", interpretado por esta gran actriz. Lyda Borelli luce en esta obra regias toilettes de la última creación parisien. "El drama de una noche" es el arte llevado a la más alta expresión en el cinematógrafo.

UN ESTRENO EMOCIONANTE.—EN EL POLITEAMA.— Para hoy anuncia el teatro Politeama, un estreno en Chile, que por muchos motivos merece el calificativo de emocionante. Se titula la cinta que se exhibe hoy "Concurso de Cow-Boys", y es una verdadera colección de las más arriesgadas proezas que ejecutan los ya célebres vaqueros de California. En esta cinta, podrán presenciarse, domas de potros, ensilladura de

TEATRO LA COMEDIA

Empresa Ernesto Bouquet

Ultimas funciones de la Gran Compañía Española de Operas y Zarzuelas

ROMO VIÑAS

Hoy Viernes 16 de Abril de 1920 Hoy

Sección vermouth, a las 6.15 P. M., interesante reprisse "La fiesta de San Antón".

Noche, a las 9.15 colosal programa. Las dos obras de más éxito, la revista "La patria de Cervantes". La zarzuela en dos actos de Muñoz Seca, música del maestro Vives "Trianerías".

Mañana en matinee inglesa "La Tempestad"; Noche estreno de la opereta en tres actos, música del célebre creador de los Valses Boston, maestro Worsley "El vals de los páses".

Lunes grandiosa función de gala a beneficio de Amparo Romo y despedida de la Compañía.

Miércoles 21, reaparición de la compañía Díaz Perdiguero.

TEATRO SANTIAGO

Empresa Teatral del Pacífico

Compañía Nacional de Comedias

E. BAGUENA

Hoy Viernes 16 de Abril de 1920 Hoy

Sección vermouth, a las 6.30 P. M.

EL RANCHO DEL ESTERO

Noche, a las 9.30, gran función de gala internacional, en honor de los atletas uruguayos.

Orden del espectáculo:

1.o La película: "Segundo campeonato nacional."

2.o "La silla vacía".

3.o "La Olimpiada".

4.o Bailes por La Satanela.

2264-a-16

TEATRO UNION CENTRAL

HOY VIERNES 16 DE ABRIL

En Vermouth y Nocturna precioso estreno TRIANGLE SPECIAL:

TAXI

Poético, romántico y precioso idilio sentimental de lujo soberano, interpretado por TAYLOR HOLMES.

Domingo: Estreno: CREIGHTON HALE en

NOVIA RICA, NOVIO POBRE

Dr. VALENCIA

Dentista Santo Domingo 1280

El más escogido surtido en

MALETINES DE PLATA

se vende con facilidades de pago. Pidan datos y muestrarios a R. W., PEDREGAL 16.

2244-18-A.

HOY

Especial y Segunda tanda, a las 10.30

VI Viernes sinfónico de moda. Música de SAINT SAENS

SPLENDID

SOLO VISTAS EXTRAORDINARIAS Y SUPER-PRODUCCIONES

EL MAS BELLO ESTRENO "GOLDWYN":

"EL SUPUESTO TRAIDOR"

Romántico y sentimental poema de amor, de argumento conmovedor y delicado, desarrollado en los encantadores paisajes marítimos de Bretaña. Creación admirable de exquisito arte, de la célebre estrella suprema:

Mae Marsh

La actriz famosa por sus interpretaciones de roles románticos, la secunda el varonil actor

E. K. Lincoln

Primera tanda, a las 9.15 P. M.—Grandioso éxito GOLDWYN: "LA MUJER EN EL INDICE", por PAULINA FREDERICK.

MAÑANA

Estreno de la grandiosa super-producción de

ALLEN HOLLUBAR

autor de "El Corazón de la Humanidad", titulada:

"LA BESTIA NEGRA"

Drama de arte, de sensacionalismo intenso y brutal, obra de pasiones formidables, de virtud, de pasiones salvajes, desarrollado en el lugar más infernal del mundo. Creación suprema de la encantadora

DOROTHY PHILLIPS

Obras cuyas escenas han sido llevadas a la cúspide de lo dramático. La historia de una mujer buena entre la canalla que se vende al mejor postor, para evitar suerte peor.

CHAMPAGNE ST. MARCEAUX
COSECHA 1911
VIN BRUT -- EXTRA DRY -- GRAN VIN SEC -- PRONTA ENTREGA OFRECE:
E. DOMINGUEZ Y Cía.
AGUSTINAS 847 - CASILLA 253 - SANTIAGO

toros y búfalos, estupendas hazañas hípicas, carreras de diligencias y una multitud de audacias e intrepideces que dejan el ánimo del espectador absolutamente sorprendido. Como dato ilustrativo diremos que durante la filmación de esta cinta ocurrieron doce accidentes, que hicieron peligrar la vida de los que en esta película actuaron, como puede comprobarse en la misma vista.

LA SEGUNDA EXTRA-FILMS.—HOY EN EL ELECTRA.— Para hoy anuncia el teatro Electra el estreno de la segunda película de la acreditada marca Extra Films, titulada "Corazón cautivo", y en la que hace su mejor interpretación el inteligente trágico japonés Sessue Hayakawa. En eta película ejecuta un difícil rol, acompañado de su simpática esposa Tsuru Aoki.

TEATRO ATENAS.— EL ESPECTACULO DOBLE DE MAÑANA.— "La silla N.o 13", intenso drama de misterios y espiritismo, de la marca Pathé, presentado como extraordinario, con la intervención de Creighton Hale e Ivonne Delva; y "Leña a la hoguera", inspirada visión Select, por la inimitable Constance Talmadge; dos películas de atracción e importancia, forman el programa que estrenará mañana en la noche el Teatro Atenas.

"CHISPA DIVINA".— Es esta creación de la Vitagraph, una verdadera joya del arte dramático. En ella vemos con gran realismo una cruel historia de la vida real, historia que vemos a menudo en aquellos seres que llegan al matrimonio sin la preparación debida, sólo por la falta de cariño o ignorancia de sus padres. Así, vemos actuar a una recién desposada, que sin la práctica del hogar, comete imprudencias que están a punto de tronchar su felicidad.

La simpática Alice Joyce, hace de su rol una creación, que será del agrado de nuestra sociedad. Se presentará en la próxima semana, en los cines de esta capital.

"EL HOMBRE DE LA MEDIA NOCHE".— Esta serial de la Universal, que se acaba de estrenar en el vecino puerto de Valparaíso, es, según la crónica americana, de las más sensacionales, emotivas y originales que se hayan presenciado. En ella actúan como protagonistas, James J. Corbett, famoso campeón y rey de la elegancia americana; Catalina O'Connor, cuya belleza mereció el primer premio de la revista de cines editada en Norte América Cine Mundial; Noble Johnson, aclamado boxeador, que acompaña a Eddie Polo en sus creaciones y por fin, para no nombrarlos a todos, Sam Polo, que actuó con éxito en la recordada serial "Las garras de los leones", que constituyó un buen exponente.

Programas de hoy

SPLENDID. — "VI Viernes sinfónico de moda". Música de Saint Saens. Especial y segunda tanda, "El supuesto traidor", por Mae Marsh y Elmo K. Lincoln". Primera tanta, "La mujer en el índice", "Goldwin", por Paulina Frederick.

UNION CENTRAL. — Vermouth y nocturna, Taylor Holmes en el estreno Triangle Especial "Taxi".

ALAMEDA Y GARDEN. — En ambas funciones "La silla N.o 13", obra artística. Interpretada por Creighton Hale e Ivonne Delva.

ALHAMBRA. —Hoy, "Corazones encontrados", por Charlotte Walker y Anna Lher. Hoy es día de moda.

NOVEDADES. — En sus dos secciones, Suzanne Grandais, en "Mea culpa".

POLITEAMA. — Especial y noche, "Concurso de Cow Boys.

ELECTRA. —"Corazón cautivo, drama Extra Films por Sessue Hayakawa.

INDEPENDENCIA. — "Taxi", Triangle Especial, por Taylor Holmes.

ELECTRA.— Episodios 5 y 6 de "Joaquín Murieta".

DELICIAS. — Especial y noche, Harry Carey (Cayena), en "Los tres granujas".

CHILE. — Nocturna la creación de Margarita Fisher "Manos arriba".

IRIS (Castro 130). — Especial y noche "El drama de una noche". Protagonista, Lyon Borelli.

ATENAS. — Especial tres primeros episodios del "Antifaz siniestro". Noche Alba Primavera en "Eva".

COLON. —Hoy segunda época de "Yo acuso", obra Pathé París de Abel Gance.

VICTORIA. — Especial y noche "Corazones encontrados".

AMERICAN. — Especial y noche series 4, 5 y 6 de "El antifaz siniestro".

IMPERIAL. — Especial "Pasiones ocultas", vista Goldwing. Noche, series 10, 11 y 12 de "El antifaz siniestro".

MUNDIAL. — Especial, primera época de "Yo acuso". Noche, Marujita Rayo de Sol en "La muñeca de aserrín".

PROVIDENCIA. — Nocturna "Esposo y amigo".

Reumatismo
GOTA, NEURALGIA, DOLORES DE LOS HUESOS?
LICOR DE LOS ARABES
Purifica la sangre, cura humores, enfermedades venéreas y de la piel.

LA VELADA DE ESTA NOCHE EN EL INSTITUTO DE INGENIEROS DE CHILE

HOMENAJE A LOS PROFESORES Sres. OBRETCH, POENISCH Y BIDEZ

Inauguración del Salón de Conferencias

Desde hace algún tiempo el Cuerpo de Ingenieros de Chile, que forma el Instituto que lleva este nombre, viene construyendo en la calle San Martín N.o 352, el edificio propio donde funcionará esta institución.

Consta esta casa de tres pisos y posee todas las salas necesarias para el desarrollo de los estudios que sus socios deseen efectuar, como asimismo, de una amplia y completa biblioteca, salón de exposiciones, etc.

Debido a la guerra que acaba de terminar, la construcción de este edificio sufrió algún atraso, con motivo del encarecimiento que experimentaron los diferentes materiales y demás artículos que eran necesarios.

DON ALBERTO OBRETCH

Posteriormente se prosiguió esta labor y hoy día se encuentra completamente terminado el gran salón de conferencias que se halla situado en el piso principal de la casa.

Con este motivo, esta noche a las 9 y media, se llevará a cabo la inauguración de esta sala, para cuyo objeto se ha preparado un programa verdaderamente interesante.

El cuerpo directivo de este Instituto, ha querido aprovechar esta ocasión para rendir también su homenaje a tres educadores, que han cumplido treinta años de servicio en el país en la enseñanza de la ingeniería. Los señores Alberto Obretch, Ricardo Poenisch y León Bidez.

A esta sesión asistirán el Ministro de Instrucción Pública, el Rector de la Universidad, altos funcionarios de instrucción, representantes de las corporaciones científicas y técnicas, etc.

Cada uno de los profesores nombrados ha preparado un estudio especialmente para el Instituto de Ingenieros, y en la sesión de que damos cuenta, expondrán el resumen de dichos estudios. Sabemos que el trabajo del señor Obretch, versará sobre la forma de la tierra y de los planetas. El del señor Poenisch versa sobre "la enseñanza de las matemáticas en las escuelas técnicas y la preparación del profesorado para dichas escuelas". El del señor Bidez versa sobre "los progresos realizados en la fabricación del acero y el porvenir de la siderurgia en Chile.

Dr. DON RICARDO POENICH

En esta misma reunión, la Comisión de Trabajos del Directorio del Instituto, hará entrega del premio que se concede cada dos años al mejor trabajo publicado en los Anales. Esta vez se trata del bienio comprendido entre Septiembre de 1917 y Septiembre de 1919.

Damos a continuación un resumen de los puestos que durante los 30 años de servicio, han ocupado en el país los señores Obretch, Poenisch y Bidez, como asimismo de las obras científicas de que son autores:

Don Alberto Obretch. —Alumno de la Escuela Politécnica de París. Doctor en Matemáticas de la Sorbona-Universidad de París.

Inició sus servicios públicos en Chile como Astrónomo 1.o del Observatorio Nacional, en 1897.

2 de Abril de 1889: Profesor de Mecánica racional e Hidráulica teórica de la Universidad de Chile.

16 de Marzo de 1890: Profesor de Astronomía y Geodesia.

1890: Director del Observatorio Astronómico.

9 de Abril de 1892: Profesor de Cálculo diferencial e integral.

26 de Abril de 1901: Profesor de Matemáticas Superiores en la Escuela de Arquitectura.

Entre otras publicaciones suyas figuran el Tratado de Mecánica Racional y el Tratado de Cálculo diferencial e integral, ambas obras premiadas por la Universidad de Chile.

DON LEON BIDEZ

Es miembro honorario del Instituto de Ingenieros de Chile, de la Sociedad Científica de Chile y Miembro Académico de la Universidad.

En varias ocasiones ha desempeñado el cargo de Consultor Técnico del Estado Mayor General del Ejército.

Don Ricardo Poenisch. — En 1884 se graduó profesor de Estado en los ramos de Matemáticas y Física, y de Doctor en Filosofía (No hay el título de Doctor de Ciencias en Alemania) mediante la disertación "Determinación definitiva de la órbita del Cometa 1877, III". De 1884 a Marzo de 1888 fué profesor de Matemáticas en la enseñanza particular en Aussing (Austria), y desde Marzo de 1888 hasta Octubre de 1889 fué profesor de Matemáticas y Física en el Gymnasium Vitzturm de Dresden, (Sajonia).

Sociedades Científicas extranjeras: Miembro de "Astronomische Geschellchaft", de Berlín; Miembro del Consejo de Patronato de la Revista "Hispano-Americana", de Madrid.

1899, Julio 2: Contrato firmado en la Legación de Chile de Berlín, para prestar sus servicios como profesor de Astronomía, Matemáticas y Física en la enseñanza pública de Chile.

1889, Diciembre 24: Llegada a Santiago, el Gobierno de Chile decreta la efectividad del contrato.

1890, Marzo a 20 de Marzo de 1892: Profesor de Física, algebra, geometría y Cosmografía en el Liceo de Rancagua.

21 de Marzo de 1892 a 1.o de Marzo de 1910: Profesor de Matemáticas en el Instituto Nacional.

4 de Agosto de 1894: Se graduó profesor extraordinario en el ramo de Algebra Superior en la Facultad de Ciencias Físicas y Matemáticas. Con una interrupción desempeñó dicha clase durante nueve años hasta 1906 inclusive.

7 de Noviembre de 1904: Fué elegido Miembro Académico de la Facultad de Matemáticas.

13 de Junio de 1903: Fué nombrado profesor de Matemáticas en el Instituto Pedagógico.

14 de Junio de 1907: Fué nombrado profesor de Geometría Analítica en la Escuela de Ingeniería.

30 de Octubre de 1909: Fué nombrado profesor en propiedad de Algebra Superior.

1918: Ingresó como Miembro Docente de la Facultad de Humanidades.

Obras: Elementos de Matemáticas, 6 vol. En colaboración con el Dr. Augusto Tafelmacher Curso de Matemáticas Elementales, 2 vol. Introducción a las Matemáticas Superiores vol. 1.o Análisis, vol. 2.o. Geometría Analítica. Esta obra fué premiada con el premio bienal de $ 5,000. Diversas disertaciones publicadas en los Anales de la Universidad. Redactor de Programas de Contabilidad, Cosmografía y Matemáticas para los Liceos Fiscales de la República.

Don León Bidez. — El 17 de Octubre de 1888 recibe en la Universidad de Lovaina (Bélgica), el título de "Ingenieur des Arts et Manufactures, du Genie Civil et des Mines".

DON FRANCISCO MARDONES
Presidente del Instituto de Ingenieros

El 30 de Octubre de 1888 es admitido en calidad de Ingeniero en el establecimiento siderúrgico: Laminoirs d'Acoz (Bélgique).

El 25 de Julio de 1890, contratado en París para prestar sus servicios como profesor de la clase de construcción General de la Universidad de Chile.

El 23 de Marzo de 1895 nombrado profesor de Arquitectura de la Escuela de Ingeniería de la Universidad de Chile.

Ha desempeñado en diversas ocasiones y en calidad de profesor interino las siguientes asignaturas siempre en la Universidad de Chile y con nombramientos hechos en las fechas que se expresan:

a).—25 de Junio de 1892 la clase de Topografía y Geodesia.

b).—27 de Diciembre de 1900 la clase de Resistencia de Materiales de la Escuela de Ingeniería.

c).—19 de Junio de 1908 la clase de Resistencia de Materiales de la Escuela de Ingeniería.

d).—2 de Octubre de 1905 la clase de Resistencia 2.a parte.

e).—29 de Mayo de 1918 la clase de Resistencia de la Escuela de Ingeniería, cargo que desempeña en la actualidad.

Condecorado el 5 de Agosto de 1912 por el Rey Alberto I de Bélgica con la Cruz de "Chevalier l'ordre de la Couronne".

"Colle"
El Calzado
Sin
Rival
Colle
CALZADO
SIN RIVAL

"COLLE"

El calzado insuperable, de extraordinaria duración, elegante, y no caro.

Pídase en "La Flor del Día", San Antonio 98, esq. Moneda.

CORSES

En la misma Casa "La Flor del Día" se halla el más lindo y variado surtido de corsés en formas perfectas.

17-A

CUERPO DE BOMBEROS

Sesión de directorio. — Pensión a las familias de los voluntarios Bahamondes y Acosta

El directorio del Cuerpo de Bomberos celebró sesión extraordinaria, ayer en la tarde, presidida por el vice-Superintendente.

Se dió cuenta de la elección de Secretario General verificada por las compañías el día 12 y hecho el escrutinio, fué proclamado para desempeñar dicho cargo el señor Manuel Torres Boonen.

En seguida se pasó a tratar de la liquidación de la suscripción pública iniciada a raíz del incendio del Colegio de los Padres Franceses y se dió lectura a la lista de las erogaciones en la cual se ha establecido el deseo de los donantes.

Se estimó que la idea de pensionar a las familias asegurándoles una pensión que reemplace la renta que percibían de las víctimas, es la más conveniente y, en consecuencia, se tomaron los siguientes acuerdos:

1.o Fijar una pensión de 200 pesos mensuales a la señora madre y hermanas solteras de don Florencio Bahamondes, mientras vivan, con derecho a acrecer;

2.o A los hijos de don Alejandro Acosta, asignarles la suma de 200 pesos mensuales, estableciéndose que, por ahora, esta pensión le será entregada a su madre, quien estará obligada a alimentarlos, vestirlos, etc. Una vez que los hijos estén en estado de recibir educación, el Cuerpo de Bomberos los tomará a su cargo y atenderá a los gastos de vestuario.

3.o Aplicar la suma destinada a reparar el material para devolver a la Caja de Socorro la suma de dinero erogada, con tal propósito, por la Sociedad Unión Comercial el año 1913.

4.o Invertir todo el dinero de la suscripción en acciones del Banco de Chile.

5.o Ingresar a la Caja de Socorro los bonos existentes para el pago de pensiones; y

6.o Publicar estos acuerdos y el monto de la suma colectada.

La cantidad percibida hasta la fecha asciende a la suma de $ 67,914.60, cuyo destino según los donantes, es para la Caja de Socorro o como se disponga; para los heridos; para reparar el material y para las familias Bahamondes y Acosta.

A esto hay que agregar $ 2,688.25 por suscripción abierta en LA NACION, y $ 10,000 de la I. Municipalidad, que aún no se han percibido. Asimismo, se hizo presente en la reunión, que existían algunas suscripciones que no se han entregado todavía.

ASAMBLEA DE INDUSTRIALES

SE CELEBRARA EN LOS PRIMEROS DIAS DE SEPTIEMBRE PROXIMO

Continúan los preparativos para la celebración de la próxima asamblea de industriales, importante torneo cuyos resultados se esperan han de ser útiles para el progreso de nuestra incipiente industria nacional.

Ultimamente se reunió la Comisión Organizadora de la Asamblea de Industriales, cambiándose ideas acerca de la conveniencia de postergar su celebración hasta el mes de Septiembre próximo, en virtud de que para su realización se estiman inadecuadas las circunstancias actuales en que casi todas las personas que tomaron parte en la Asamblea, están también preocupadas de la próxima elección política.

En atención a estas circunstancias, se acordó fijar para la celebración de la Asamblea de Industriales los días 15, 16 y 17 de Septiembre próximo, sin perjuicio de citar, desde luego, a sus diferentes comisiones para que inicien sus trabajos.

¡¡DE INCENDIOS!

QUIEBRAS, REMATES Y POR CUENTA DE FABRICA

LANAS	Por metr.
Sarga pura lana, negra y azul.	$ 8.50
Diagonal pura lana, 125 cms. ancho.	15.00
Alpaca negra y azul, 110 cms. ancho.	8.00
Granité negra, 110 cms. ancho.	13.00
Gabardinas, 10 colores. .	13.90
Gabardinas, clase extra, 18 colores, en cerca de 140 de ancho.	22.50
Gabardinas para abrigo, 140 de ancho.	30.00
Cachemira negra, a	5.80
Cachemira negra, a. . .	7.80
Cachemira negra, extra, 130 ancho.	10.50

GENEROS DE PURO HILO:	
Bretaña, a.	$ 7.80
Bretaña a.	8.50
Bretaña N.o 11.	9.50
Crea para sábanas. . .	19.00
Servilletas, doc.	38.00
Manteles de 2 x 240. .	38.00
Pañuelos para cabelleros, doc.	28.00

Pañuelos para caballeros, doc. $ 33 y. . . . . .

SEDAS:

Espumillas. . .
Raso negro doble ancho
Raso negro, su valor 40 pesos. . . . . . .
Pongé 6 colores. . . .
Espumilla 6 colores. . .
Crepé doble ancho. . . .

ALGODONES:

Crepé 15 colores, a. . .
Franelas listadas, anchas
Moletón rosa y café. .
Moletón muy ancho. . .
Brín Belga. . . . . . .
Casinetas colores casimir
Casimir lana, 140 ancho
Crea inglesa, 2 metros ancho. . . . . . .
Crea cruda, 160 de ancho
Lienzo "Perro" lavado, pieza. . . . . . .
Lienzo Extra, 40 yads. . .
Camisetas para caballeros, c|u. . . . .

CAMISAS DE SEDA PARA SEÑORAS, BORDADAS A MA
MEDIAS DIVERSAS CLASES

San Miguel 55 -- Casa particul

SOLUCION DE LA HUELGA EN LA REGION CARBONI

LOS OBREROS ACEPTAN VOLVER AL TRABAJO DE DE 24 HORAS DE CONSTITUIDA LA JUNTA DE CONCILIACION

Hoy partirán al Sur los delegados del Gobierno, s Donoso Carvallo y Casanova Zenteno

Se ordena suspender la orden de desalojamiento en de los obreros que se resistían a reanudar las fa

Con las gestiones realizadas durante el día de ayer, puede darse por terminado el movimiento huelguista que mantenían los obreros de las minas de carbón.

Caracterizada esta huelga por una pertinaz negativa de los obreros para volver al trabajo, hasta conocer la resolución que se adoptara con respecto a sus peticiones, había ido aumentando paulatinamente hasta llegar a formar un odioso conflicto entre el capital y el trabajo, que, además de ir en perjuicio de las numerosas familias de los huelguistas, lesionaba numerosos e importantes intereses de la industria nacional.

Ninguna intervención había dado hasta ahora los frutos que se deseaban. Todas las gestiones se habían estrellado invariablemente en los intereses de ambas partes en litigio, haciendo imposible la solución del conflicto.

Ante la grave amenaza que se cernía sobre el país, con la paralización de una de sus más importantes actividades, el Gobierno convocó últimamente a una reunión a los dirigentes de las compañías mineras, para tratar directamente con ellos de la manera más práctica de solucionar la huelga.

Se adoptó entonces, como último recurso, la idea de formar una Junta de Conciliación, compuesta de tres representantes de los industriales, tres de los obreros y dos delegados del Gobierno.

Por varios días los obrer
sistieron aún a aceptar a
te la mencionada Junta,
como condición indispens
volver al trabajo, la de q
bunal constituido debía
viamente su fallo sobre las
nes que motivaron la declar
la huelga.

Por fin, ayer los trabaj
han allanado a reanudar su
después de 24 horas de co
la Junta de Conciliación.

En las últimas horas de
el Gobierno recibió ayer
grama de la Junta Provin
Concepción, anunciándole
do de los obreros y hacién
ber que éstos aceptan que
de la Junta sea sin ulterior

En vista de lo anterior,
bierno ha dispuesto que ho
rijan al sur los Sub-secret
los Ministerios de Relacion
Justicia, señor Francisco
Carvallo y Alvaro Casanova
no, respectivamente, que h
designados por aquél para
la Junta.

Según nuestras informaci
ta última se constituirá en
dad de Coronel, a petición
obreros.

La aceptación que éstos
cho para volver al trabajo,
pelido al Gobierno a susp
orden que se había dado p
cer desalojar de sus vi
los operarios que no quisier
nudar las labores.

Vaquillas Durham Finas de Pedigree, d
Criadero La Peña
Yeguas Percheronas Mansas
Ovejas Hamshiredown, muy buena clase
Carneros Hamshiredown de criadero
FERIA ESPECIAL
EL MARTES 20 A LAS 2 P. M.
Se rematarán:
Del Criadero La Peña (La Calera), del señor Alberto Hurtado C
POR PRIMERA VEZ EN CHILE UN SELECCIONADO LOTE DE
25 VAQUILLAS DE 3 AÑOS, DURHAM, FINAS DE PEDIGREE, preñadas al parir de to Durham importados, 5 de ellas recién paridas del toro importado Conde. Estas vaquillas son h jas de los toros importador Ronald Lavender, Gold Duke, Road Ronald y Waterloo Hero, y her nas de toros venidos en años anteriores a la Exposición y vendidos en 4 a 6 mil pesos. Criadero, dada su gran masa de vacas y toros finos, se encuentra en situación de vender p dicamente lotes de vaquillas finas, y es primera vez ésta que lanza a las ventas un lote de vaq llas finas de pedigree.
6 VAQUILLAS DURHAM, mestizas, cubiertas de toro fino.
Segundo lote enviado de la Repúblic Argentina por el Sr. Carl
Correa Núñez, de:
40 YEGUAS Y POTRANCAS PERCHERONAS, excepcionalmente buenas, recién llega mansas de cabestro y muchas de ellas mansas de arado, estos animales son escogidos person mente por el señor Correa Núñez, de las mejores cabañas argentinas en la provincia de Bu Aires.
De la Hacienda San Elías, de Colchagua
160 BORREGAS HAMSHIREDOWN, de gran mestizaje, todas cabeza y patas negras, ser de muy buena clase y para facilidad de los compradores se rematarán en lotes de a 25.
Del Criadero San Carlos, del Sr. J. Luis Coo
10 CARNERITOS HAMSHIREDOWN, en estado de servicio, hijos de ovejas finas y de neros importados de Inglaterra, se rematarán de a uno.
Por liquidación de Estable
10 VACAS PARIDAS, buenas lecheras.
ESTABLECIMIENTO ARTURO CALVO M.
SUCESORES:
EDUARDO RODRIGUEZ y Cía.
2855 - HUERFANOS - 2855
LOS ANIMALES ESTARAN A LA VISTA DESDE EL LUNES 19 DEL PRESENTE.

CORREAS de suela sencilla y doble
de pelo de camello
balata y balata mejorada
de algodón "Stanley"
CORREONES Y UNIONES de diversos tipos
PUNTAS -- COSTADOS y PERNOS
para Arados "Avery" y "Ames"
OFRECE LA:
Casa SANTIAGO WEBB & Co.
Casilla 1767 :-: ESTADO 156-170 :-: Teléf. Ing. 3176-3177

LA PRECIOSA REMESA DE
NOVEDADES

que GATH & CHAVES acaba de recibir, para el OTOÑO, en el Departamento "BLUSAS Y BATONES" está compuesta de un surtido brillantísimo de vestidos de interior, delicadas blusas de seda para calle y soirée, paletós y tapados tejidos en punto de seda y de lana, lindas combinaciones y enaguas, etc.

Estos hermosos artículos, seleccionados con el esmero característico de GATH & CHAVES, se exponen hoy en el Departamento "BLUSAS Y BATONES" (3er. piso).

GATH & CHAVES

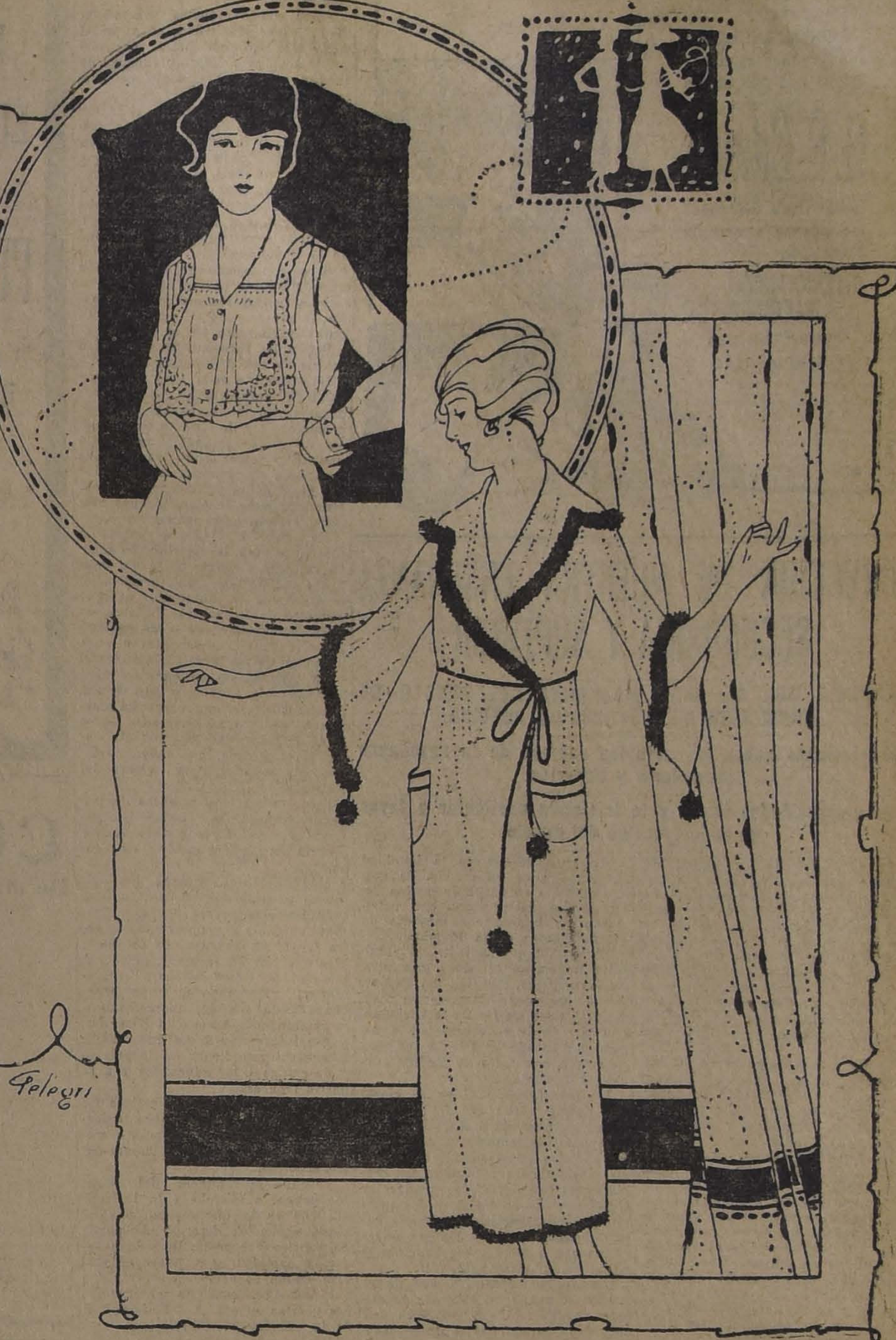

LA CUESTION SOCIAL EN CHILE

CONVENIENCIA DE LEGISLAR SOBRE LAS HUELGAS

Presentación que se hará al Gobierno

Debate promovido en la Sociedad de Fomento Fabril

En la última sesión del Consejo Directivo de la Sociedad de Fomento Fabril, se promovió un debáte sobre el problema obrero en Chile, manifestándose la conveniencia de que la institución que representa a los industriales del país, se pronuncie sobre el particular.

Dijo el señor Parragué que era ésta una cuestión que reviste, de día en día, caracteres de mayor urgencia, como lo están demostrando las últimas huelgas, especialmente la que recientemente se ha producido en la industria carbonífera.

Hoy, que estos movimientos obreros han perdido su carácter partidarista, adquiriendo, por lo tanto, un interés más general, ha llegado el momento de no retardar por más tiempo la adopción de medidas legislativas que vengan a solucionar tan importante problema, y estima el señor Consejero que a la Sociedad, por su índole, corresponde tomar alguna iniciativa a este respecto.

En otros países ya se han dictado leyes sobre las huelgas, entre tanto en Chile, existe solamente un decreto, suscripto por el señor presidente de esta Sociedad, don Eliodoro Yáñez, siendo Ministro del Interior, que contiene disposiciones bastante completas, y establece que las divergencias entre patrones y obreros deben resolverse por arbitraje, decreto al que no se le da el debido cumplimiento, sino cuando aceptan voluntariamente el arbitraje tanto los obreros como los patrones.

El señor Bersano, apoyando las ideas del señor Parragué, manifestó que por las condiciones naturales de nuestro país, en que el trabajo es abundante y por la tanto la vida del obrero se hace más fácil, el problema de las huelgas, no puede compararse con el de los países europeos, que presenta caracteres distintos; pero, naturalmente, si por medio de leyes se amparara y reglamentara el trabajo, estableciendo el arbitraje como medio conciliador para solucionar dificultades, nuestros obreros no se dejarían influenciar por las ideas subversivas que caracterizan estos movimientos sociales en otros países.

El señor Parragué agregó que, por otra parte, esta materia está relacionada íntimamente con los salarios. El alza creciente de los artículos de consumo, obliga a los obreros a solicitar el aumento de jornales, y para conseguirlo, recurren a las huelgas. La única manera de allanar estas dificultades en beneficio tanto de los industriales como de los obreros, sería dando solución al problema monetario.

Condensando sus ideas, el señor Parragué propone que la Sociedad de Fomento Fabril manifieste: 1.o, Que estima oportuno el momento para legislar sobre las huelgas; y 2.o Que es de imprescindible necesidad que los Poderes Públicos procuren dar pronta solución al problema monetario.

El señor González dice que hace algún tiempo la Sociedad dirigió a S. E. el Presidente de la República un Memorándum sobre Política Económica, en el que se insinuaba la conveniencia de solucionar los problemas a que se ha referido el señor Parragué. Cree que en esta ocasión podría revisarse este Memorándum y sobre esta base, dirigir una comunicación a los Poderes Públicos.

-VINOS-
DE TODAS LAS VIÑAS PRINCIPALES DEL PAIS
al mismo precio de las Viñas vende
ALFREDO BLANCHARD
CALLE LA BOLSA 33, Frente a la Bolsa de Comercio.
TELEFONO 1890

BOXES

Avisamos a los dueños de automóviles, si desean tener sus coches en un local, cómodo, barato y seguro, pueden mandarlos al

GARAGE CLUB HIPICO
ECHAURREN 554 :-: TELEF. 202 (PARQUE)
16-A

LOS INCIDENTES EN EL EJERCITO

ALGUNOS DE LOS INCULPADOS SOLICITAN SE AMPLIE A 30 DIAS EL PLAZO CONCEDIDO PARA IMPONERSE DE LOS ANTECEDENTES

Sobre la competencia de la autoridad militar para conocer del proceso

Los abogados de las partes han continuado imponiéndose en las oficinas de la Fiscalía Militar de los antecedentes acumulados en el proceso sobre los incidentes en el Ejército.

A la Comandancia General de Armas se ha hecho ayer una presentación firmada por los generales señores Armstrong y Moore, y por el comandante Salvo, en la que solicitan se amplíe hasta 30 días el plazo que se ha dado a los inculpados para imponerse del proceso.

Como sólo se permite la consulta durante 8 horas en el día, resulta que, repartido este tiempo entre todos los defensores, cada uno de ellos podría disponer de dos horas cuarenta y dos minutos para preparar sus respectivas defensas.

Los autos constan de más de 4,000 páginas, y la sola Vista del Fiscal, de más de 150.

En caso de ser denegada la presentación, los solicitantes interponen recurso de apelación.

Sobre la competencia de la autoridad militar

Sabemos que los defensores de los inculpados esperan que el proceso pase al Consejo de Guerra, para pedir inmediatamente se pronuncie este Tribunal sobre la competencia para conocer de este asunto, porque, como se recordará, quedó por resolverse una presentación hecha a este respecto, hace algún tiempo, por uno de los jefes militares que aparecen comprometidos en el proceso.

◆

Visitas del Ministro de Guerra

Acompañado del jefe de la División, general señor Altamirano, y del ayudante de la Comandancia General de Armas, capitán Paredes, el Ministro de Guerra, señor don Régulo Valenzuela, prosiguió en la mañana de ayer visitando algunos de los Cuerpos militares de la guarnición.

Como lo dijimos ayer, el Ministro señor Valenzuela visitó los Cuernos acantonados en Providencia, Grupo de Artillería Escala N.o 2, y Batallones Tren y Telégrafos.

En todas estas reparticiones se impuso detalladamente de las necesidades de que adolecen y del buen pie en que se encuentran las tropas.

Igualmente, conoció de la excelente instrucción que se proporciona a los conscriptos, como asimismo de la sólida disciplina de que se encuentran dotados.

Según se nos informa, posiblemente el Lunes, el Ministro prosiga sus visitas a los Cuerpos, continuando por la Escuela de Aeronáutica Militar y Regimiento Ferrocarrileros.

Posiblemente hoy visite los Regimientos Buin y Pudeto.

NOMBRAMIENTOS JUDICIALES

NO SE HA DICTADO EL DECRETO DE MINISTRO DE LA CORTE SUPREMA.

El Ministerio de Justicia dictó ayer un decreto por el cual designa a las siguientes personas para que desempeñen los puestos que se indican:

Al señor Gregorio Schepeler, para Ministro suplente de la Corte de Apelaciones de Valdivia;

Al señor Eulogio Robles, para Ministro suplente de la Corte de Apelaciones de La Serena;

Al señor Narciso Márquez, para juez suplente del 2.o Juzgado de Chillán;

Al señor Alejandro Madrid, para juez suplente del Juzgado de Melipilla; y

Al señor Julio Araos Díaz, para juez suplente del Juzgado de Limache.

Ayer debía haberse expedido también el decreto de nombramiento de Ministro de la Corte Suprema, vacante por jubilación del señor don Manuel Rodríguez Cisternas.

Según nuestras informaciones, este nombramiento se haría una vez que el Presidente de la República se haya impuesto de la antigüedad de todos los funcionarios que han sido incluídos en la terna correspondiente.

ANAFRES
ELECTRICOS
PRACTICOS
Y REALMENTE
BUENOS
RECIBIO LA
Emp. Eléctr. Chileno-Alemana
Sto. DOMINGO 1050
20-A

LA FUNCION PEREZOSA DEL HIGADO
impide la adecuada asimilación de los alimentos. Es por eso por lo que tanta gente tiene esa apariencia de delgadez por mala nutrición. Tonifique su hígado con
LAS PILDORAS INDIANAS VEGETALES DE WRIGHT
y tonificará su salud. Obran de modo suave y seguro.
Podrá encontrarlas de venta en las principales boticas.
Las legítimas Píldoras Indianas Vegetales vienen en cajitas y con envoltura de color amarillo. Cualquier otra envasada en distinta forma no es de nuestra fabricación. Insista y le darán las legítimas.
WRIGHT'S
INDIAN VEGETABLE PILL CO., INC.
372 Pearl St., N. Y., E. U. A.
Casa Fundada en 1837

Manifestación a un artista

En la combinación del Lunes próximo parte a Buenos Aires en viaje de estudio a Europa, el conocido artista pintor señor Oscar Lucares, que ya ha sido consagrado en nuestros torneos artísticos con las más altas recompensas.

Con este motivo los consocios de la Sociedad Nacional de Bellas Artes le darán mañana una comida de despedida. Las adhesiones a esta manifestación se reciben en la secretaría de la sociedad, Agustinas 1060, hasta las dos de la tarde de mañana.

◆

Club Social Estación Alameda

Esta noche a las 9 P. M., se reune el directorio de esta institución para dilucidar algunos asuntos de importancia y recibir cuenta de las comisiones nombradas en la reunión anterior.

La comisión de estatutos está especialmente invitada a esta sesión como igualmente los asociados que deseen firmar los registros. Estos también pueden dirigirse a la oficina del señor Julio Concha, tesorero, Delicias N.o 3247, quien los atenderá a toda hora del día.

Como se ha anunciado, el valor de la cuota es de $ 50.00 pagadera en dos mensualidades, debiendo cubrirse la primera de $ 25 antes del 5 de Mayo, plazo fatal para considerarse socio fundador.

El directorio se reune en casa del señor C. Puelma, B. Guerrero N.o 372.

Toda correspondencia relacionada con el Club debe dirigirse al secretario, Correo N.o 2, Casilla N.o 4558.

◆

Proceso por sedición

Ayer fueron puestos en libertad, bajo fianza Armando Triviño, Manuel J. Silva y Julio Revosio procesado por el delito de sedición, por el 2.o juzgado del crimen y que por sentencia expedida por la Corte de Apelaciones, con fecha reciente se ha establecido que no hay mérito para proceder en su contra.

◆

Junta de Beneficencia de Talca

Difícil situación en que se encuentra debido al encarecimiento de los artículos de consumo

En el Ministerio del Interior se ha recibido una nota de la Junta de Beneficencia de Talca, en la cual se manifiesta que esa corporación ha confeccionado el presupuesto de entradas y gastos para el presente año, con un déficit superior a cien mil pesos, considerando el encarecimiento de los diferentes artículos de primera necesidad, que son indispensables para la buena atención de los hospitales y demás reparticiones de caridad a su cargo.

Termina haciendo presente en esta nota, que si este presupuesto no se aprueba en la forma como viene, habrá necesidad de clausurar el hospital y el hospicio, debido a que la supresión de cualquier item de gasto originará perjuicios a estos establecimientos.

Aero Club de Chile

AMPLIACION DE LOCAL

Con la mayor solemnidad posible será inaugurado el Sábado próximo el nuevo local del Aero Club de Chile, el cual se hallaba aún reducido a sus instalaciones primitivas.

Ocupará la institución todo el segundo piso del magnífico edificio donde se halla actualmente; calle de Huérfanos 1062.

Concurrirán al acto inaugural, miembros del Gobierno, autoridades locales y altas personalidades militares y civiles, a fin de imprimir a este acontecimiento toda la significación que corresponde a una de las instituciones más importantes del país.

◆

Escuela Nocturna de Dibujo en Concepción

Miembros de la Junta de Vigilancia

En la última sesión del Consejo de la Sociedad de Fomento Fabril se acordó designar miembros de la Junta de Vigilancia de la Escuela Nocturna de Dibujo de Concepción, por un período de dos años, a los señores Aníbal Alfaro, Emilio Ginouves, Carlos Fonck, Enrique García Frías, Domingo Izquierdo, Carlos Miranda, Ricardo Neuenborn, Luis Reyes, Augusto Rivera Parga y Carlos Sanhueza.

◆

Suspensión de un funcionario judicial

La Corte de Apelaciones de Valdivia acaba de suspender de sus funciones, por cuatro meses, al secretario judicial de ese pueblo, don Efraín Vásquez Jara.

Dr. GIANELLI
21 DE MAYO 562
Especialidad en Sífilis, piel, vías urinarias.
Consultas de 2 a 6.
Estudios en Europa

El Intendente de Cautín

Llamado por el Gobierno, en breve llegará a esta capital el Intendente de Cautín, don Roberto Meeks.

◆

Aumento de sueldos

Con fecha de ayer el Ministerio de Industria, ha remitido al Congreso un proyecto de ley, por el cual se consulta un aumento de un 10 por ciento de sus sueldos al personal que presta sus servicios en el Ministerio de Industria.

En el preámbulo de este proyecto se consignan las razones que tiene el Ministerio para solicitar este aumento.

◆

Amago de incendio

A las 9.53 de la noche de ayer se produjo un principio de incendio en la paquetería N.o 478 de la Avenida Independencia y de propiedad del ciudadano turco Basilio Jacaz Jacaz, quien vive en calle Errázuriz 848. Dicho señor fué aprehendido.

El fuego empezó poco después que el señor Jacaz había cerrado el negocio y notado a tiempo, fué apagado por los vecinos.

La paquetería tiene un seguro por 20,000 pesos, ignorándose la Compañía aseguradora. El edificio es de propiedad de las monjas Teresianas.

Al lugar del amago concurrieron las bombas, tropas de la comisaría respectiva y agentes de la Sección de Seguridad.

LA DIRECCION DEL
Anuario General de Chile
pone en conocimiento de sus clientes y del comercio en general, de Santiago y provincias, que a fines del mes próximo, enviará un representante a Estados Unidos, quien atenderá gustoso toda clase de encargos, comisiones, etc.
Casilla 1903 - Estado 63 - Teléfono 2608

CARBUNCLINA
VETERINARY - CHEMICAL - PRODUCT
UNICOS CONCESIONARIOS:
International Commercial Bureau, Reg.
BANDERA 78, OFICINA 4 :-: TELEFONO INGLES 3477
CASILLA 3254 :-: SANTIAGO
17-A

Note la satisfacción que produce el alumbrarse con lamparillas

G. E. Edison

De venta en todos los buenos almacenes eléctricos.

INTERNATIONAL MACHINERY Co.
MORANDE 520
Teléfono 1191

DIRECCION DE NUESTRA ENSEÑANZA SECUNDARIA Y SUPERIOR

RENUNCIA DEL Sr. JUAN MACKENNA DEL PUESTO DE CONSEJERO DE INSTRUCCION PUBLICA

Apreciaciones sobre los actuales rumbos de la enseñanza secundaria y superior

Las universidades libres y la iniciativa particular a favor de la instrucción del pueblo

El Consejero de Instrucción Pública, señor Juan Eduardo Mackenna, ha presentado la renuncia indeclinable de su puesto, por las razones que explaya en una extensa comunicación dirigida al señor Enrique Bermúdez, Ministro del ramo.

Funda su renuncia el señor Mackenna en la circunstancia de estar en absoluto desacuerdo con los rumbos que hasta hoy se han imprimido a la enseñanza secundaria y superior.

Alude a los progresos de la instrucción pública en los Estados Unidos, donde el Estado se encarga sólo de la instrucción primaria, dejando la secundaria y superior a la iniciativa individual.

El Estado, dice, se encarga sólo de la instrucción primaria, igual para todas las clases sociales.

En esas escuelas primarias ha nacido la democracia de los americanos, la igualdad política y social de todos ellos, pobres y ricos, grandes y humildes ciudadanos, pero, todos iguales ante la ley, siendo igualmente todos dueños del porvenir, de sus honores y de sus riquezas, según la rectitud de sus procedimientos y de su consagración al trabajo.

El Estado no tiene intervención en la enseñanza secundaria y superior, no tiene Liceos, ni tiene Universidades que están completamente entregadas a la libertad individual.

Cada cual puede buscar su perfeccionamiento en las instituciones que se acomodan más a sus tendencias, a sus aspiraciones, al género de profesión y de carrera que convenga más a sus temperamentos y aptitudes.

No puedo, agrega el señor Mackenna, aceptar que el Estado intervenga, costee y dirija la enseñanza secundaria y superior que se da en nuestras Universidades y otras instituciones oficiales, generalmente en desacuerdo con la opinión general del país.

En ellas desaparece la igualdad democrática de un pueblo. Se gastan millones en favor de grupos determinados de personas con detrimento de la inmensa mayoría de los habitantes de la República.

Es verdad que la instrucción pública no es, en términos generales, un fin político, esencial, del Estado. Es lo que puede llamarse un ''fin social'' o sea un fin de la Sociedad, que sólo puede realizarse por la acción del Estado cuando la sociedad no puede, por falta de medios adecuados obtenerlo.

En tal virtud, si bien es cierto que jamás puede un Gobierno ser indeferente en materias de educación nacional, siempre puede y debe en estas mismas materias tomar en consideración y respetar los sentimientos populares, las tendencias legítimas, las creencias y los principios fundamentales que son la base del orden social, orden que exige el respeto a la creencia religiosa y moral en la enseñanza.

Cuando la instrucción que dá el Estado se aparta en el hecho de esa base fundamental, el Gobierno no obra bien, contribuye a hacer posibles los más graves peligros de alteración de la paz social y puede ser causal de obstáculos y detenciones del progreso económico.

Quien está convencido de estas verdades, no puede coadyuvar al incremento del mal, aceptando un cargo de minoría en una corporación directiva que las desconoce o atropella.

Los millones anuales empleados actualmente en formar literatos y profesionales, de los cuales tal vez, sólo un veinte por ciento más o menos llegan al término de su carrera, deberían, a mi juicio, emplearse en establecimientos industriales diseminados en todo el país, para aumentar la riqueza pública en todos sus ramos de producción y dar facilidades a todo el mundo para obtener trabajo honrado y lucrativo.

Estas consideraciones bastarían, dice el señor Mackenna, para que el señor Ministro se dignara excusarme de aceptar el honroso encargo de formar parte del Consejo de Instrucción Pública.

Se pregunta, en seguida, si la enseñanza que se da en nuestras universidades e instituciones oficiales, ha sido útil para la juventud que se educa en ellas, y si los cuarenta millones, más o menos que se gastan en estos servicios públicos anualmente, son bien aprovechados y beneficiosos para la prosperidad de la República.

A este respecto se extiende en consideraciones acerca de lo que ha sido la instrucción pública en Francia, donde se notó en una época un gran decaimiento en el servicio.

Según los informes recogidos, las causas de esa decadencia fueron:

Hostilidad a toda idea religiosa; falta de moralidad en los colegios; desorden en la enseñanza; falta de competencia y de espíritu público en los directores y profesores; y un verdadero temor de las familias francesas, en general, para enviar sus hijos a los establecimientos del Estado, aparte de otras muchas causas que sería largo enumerar.

En aquella época, se pretendió atentar contra la libertad de enseñanza, para amparar a las universidades del Estado, en decadencia, pero la voz de Poincaré, antiguo Ministro de Instrucción Pública, de León Bourgeousy de otros eminentes ciudadanos, se levantaron para protestar de un atentado semejante.

La libertad de enseñanza salvó entonces a la Francia y esta es una prueba más a favor del sistema americano de las universidades libres y de la necesidad de concluir entre nosotros, con la enseñanza secundaria superior, por cuenta del Estado.

Cita, en seguida, palabras del senador francés, M. Lamarcelle, referentes a la influencia de la masonería en la formación de los maestros.

Más adelante consigna las opiniones vertidas por el filósofo Gustavo Le Bon, acerca de las consecuencias de la educación universitaria oficial en Francia, de los hombres que élla ha formado, de la calamidad que esos hombres representan, del veneno que esa enseñanza lleva consigo, apareciendo a la imaginación como una pesadilla, si esa instrucción se ha dado exclusivamente para llenar de desgracias y de ruinas a los educandos y a la patria francesa.

La situación a que se refiere Le Bon, en su conocida obra Psicología del Socialismo, es más o menos la misma que hoy día impera entre nosotros.

Termina la renuncia del señor Mackenna, aludiendo a la influencia que en la instrucción pública tiene, según él, determinado partido político y hace un llamado a los demás partidos para poner coto a este estado de cosas.

Finalmente, consigna observaciones y citas en contra del ateismo y de la enseñanza anti-religiosa, protestando su fe cristiana y su creencia en Dios.

CLUB DE ESTUDIANTES

Arriéndanse piezas, con y sin pensión, a estudiantes universitarios.

AHUMADA 73
17-a

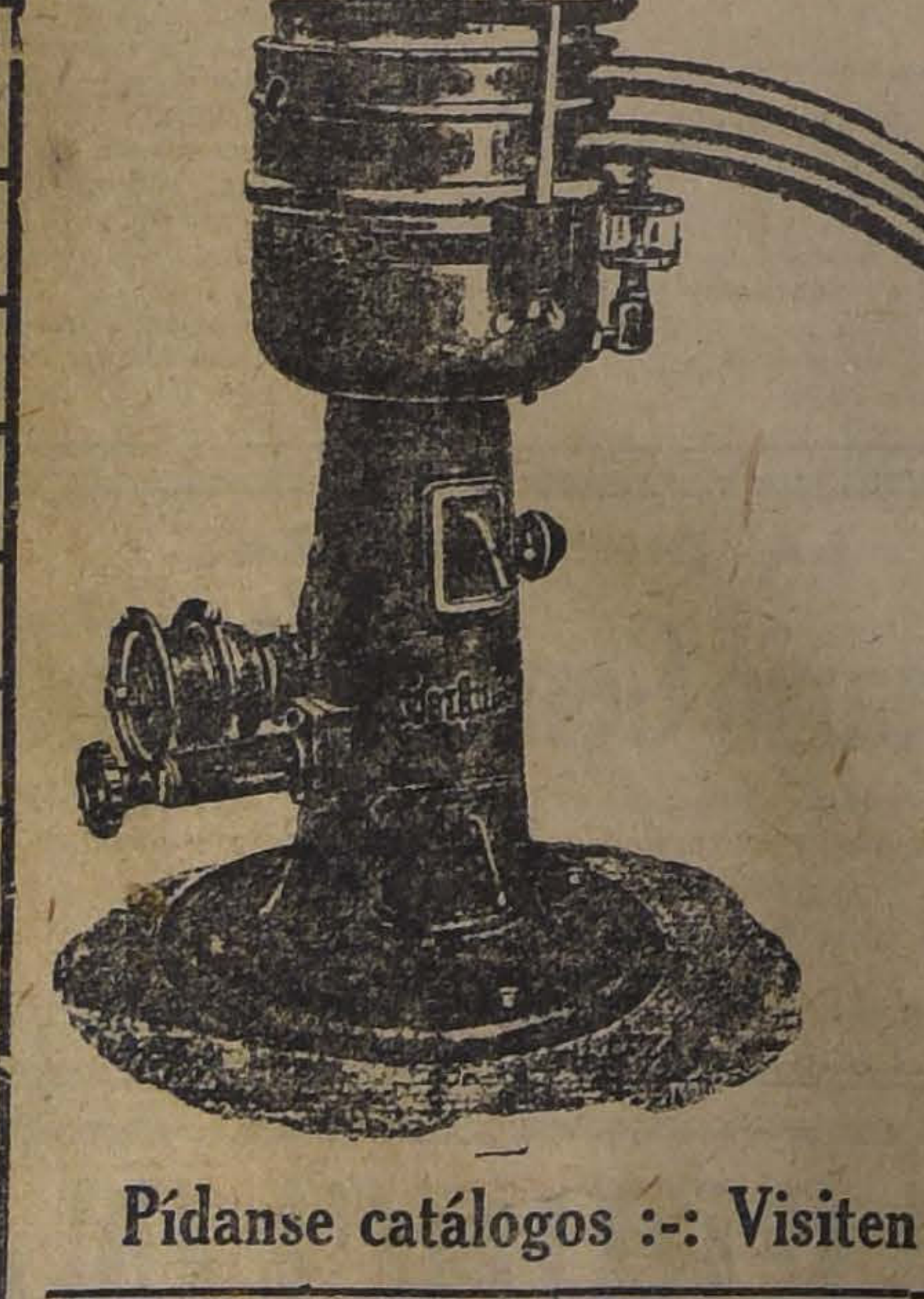

INDUSTRIA LECHERA

Unica casa especialista en el ramo

para lo cual cuenta con personal competente, para instalaciones completas de

Mantequillerías
Lecherías
Queserías

y FRIGORIFICOS especiales para esta industria.

El surtido más completo en plaza de maquinarias y útiles de las mejores fábricas Suecas y Norte Americanas.

Pídanse catálogos :-: Visiten nuestra sección especial

RAAB, BELLET y Cía. ESTADO 235

MOTORES ELECTRICOS
MARCA
FUHRMANN
de calidad insuperable
RECIBIO NUEVA REMESA
Y OFRECE A PRECIOS REBAJADOS, LA
Emp. Eléctrica Chileno-Alemana
Sto. Domingo 1050
27-A

AMERICANO CORSÉ

CORSE
De malla elástica, importado

Fox-Trot

LOS CORSES
de "La Flor del Día", no admiten competencia: son los mejores.
Corsé "Fox-Trot", de malla elástica, importado por "La Flor del Día".
19-A

LAS RELACIONES BRITANICO-CHILENAS

ENTREVISTA DEL CORRESPONSAL DE ''THE TIMES'' CON EL PRESIDENTE DE LA REPUBLICA.— FAVORABLES APRECIACIONES QUE SE HACEN EN LONDRES SOBRE LA CORDIALIDAD DE ESAS RELACIONES.

Comunicaciones recibidas de Gran Bretaña, hacen saber que el diario ''The Times'' de Londres ha publicado una interesante entrevista celebrada por el corresponsal de ese diario, actualmente en jira por los países sud americanos, con el Presidente de la República.

En esta entrevista se hacen muy favorables apreciaciones sobre la cordialidad de las relaciones británico-chilenas, tratándose también otros intersantes puntos de carácter internacional.

Su publicación ha motivado elogiosos comentarios sobre nuestro país.

Sociedad Médica

Esta noche a las 9 P. M., en su local, Merced 565, celebrará sesión de conferencias esta corporación.

La tabla es la siguiente:

Dr. Elías Malbrán. — Poliomielitis anterior. Con presentación de enfermo.

Dr. Luis Vargas Salcedo. — Corrección quirúrgica de los miembros de la enferma de poliomielitis.

Señor Italo Alessandrini. — Injertos heterógenos muertos. (Casos clínicos).

Corte Suprema

Nómina formada por la Excma. Corte Suprema para proveer el cargo de Ministro Suplente por licencia concedida al señor Ministro de la Corte de Apelaciones de Santiago don José Astorquiza, señores: Ramón Jara Silva, Julio Plaza F., Alfredo Rondanelli, Felipe Urzúa, José Miguel 2.o González, Filidor Rodríguez. Alejandro Fuenzalida, Romilio Burgos, David Carvajal A. y Javier Vial Solar.

Y para la Corte de Concepción por licencia concedida a don Alberto Smith Solar, señores Alfredo Rondanelli, David Carvajal, Víctor M. Mora, Nicolás 2.o Briceño, Adolfo Calderón Selva, Alejandro Fuenzalida, Alfredo Larenas, Guillermo Marschall, Leoncio Pica y Gregorio Schepeler.

Defunciones

Abril, 15. — Berta Ibacache, de 2 años; Zulema Trujillo, de 1; María Córdova, de 3; Carlos Urra, de 1; Antonio Ibarra, de 1; Ofelia Pino, de 1; Manuel Pastene, de 62; Florencio Fredes, de 50; Alfredo Grez, de 26; Hilaria Arias, de 40; Manuel Contreras, de 57; Luisa Núñez, de 50; Rosario Espinoza, de 45; Elena Iriarte, de 78; Ninfa Arias, de 80; Mariano 2.o Díaz, de 37; Alfredo Garcés, de 50; Rosario Lóez, de 23; y ocho menores de un año.

CURSOS DE PERFECCIONAMIENTOS PARA MAESTRAS

LA COMISION CONFERIDA A LA Srta. BERTINA PEREZ

El Gobierno comisionó no hace mucho a la señorita Bertina L. Pérez M., distinguida y competente educacionista, para que se trasladara a diferentes puntos de la República con el objeto de desarrollar una importante labor educativa entre los profesores pedagogos normalistas, que tendería, en especial a revisar los métodos educacionales actualmente en práctica, y a proporcionar nueva fuente de inspiración al maestro, en el conocimiento extensivo de la materia científica y filosófica en que deben basarse estos métodos para sus tareas educacionales, de acuerdo con el verdadero sentido en que debe orientarse la instrucción. En resumen lo que la señorita Pérez, iba a iniciar eran cursos de perfeccionamiento para maestros.

Al designarse a la señorita Berta Pérez, se tuvo en consideración su vasta preparación y reconocida competencia en materias educacionales que la indicaban de preferencia para esta clase de labor.

Pero al tramitarse el decreto correspondiente ,se ha tropezado con ciertas dificultades, que en realidad no tienen mayor importancia ,que han impedido por de pronto el cumplimiento de esta comisión por parte de la señorita Berta Pérez.

En vista de esto se ha insinuado la conveniencia que habría en que se arbitraran los medios necesarios para terminar con este estado de cosas y pueda la señorita Pérez efectuar la tarea que le ha encomendado el Gobierno.

El Nuncio de la Santa Sede

Hoy a las 3 P. M., presentará sus credenciales en audiencia oficial

Hoy, a las 3 de la tarde, será recibido en audiencia oficial por el Presidente de la República y los Ministros de Estado, el Nuncio de la Santa Sede, monseñor Aloissi Masella.

La recepción se efectuará en el salón de honor de la Moneda, con el rango correspondiente a Embajador.

Monseñor Masella llegará a la Moneda acompañado del sub-secretario del Ministerio de Relaciones y del Introductor de Diplomáticos, siendo recibido por el Canciller, señor Huneeus, y por el jefe de la sección diplomática del Ministerio.

Una vez que el Nuncio sea presentado por el Introductor a los miembros del Gabinete, procederá a presentar al personal de la Nunciatura, cambiándose en seguida los discursos de estilo entre el nuevo diplomático y el Presidente de la República.

Un regimiento de infantería y un escuadrón de caballería rendirán en la Moneda los honores correspondientes.

EXPORTACION DE METALES VIEJOS

ES CONVENIENTE NO SUSPENDER POR AHORA LA PROHIBICION.— OPINIONES DEL CONSEJO DIRECTIVO DE LA SOCIEDAD DE FOMENTO FABRIL

En su oportunidad informamos de una presentación hecha al Ministerio de Hacienda por una firma comercial, en la que se solicita autorización para exportar con destino a Hamburgo una partida de bronce y cobre usados.

Esta solicitud pasó en informe al Consejo Directivo de la Sociedad de Fomento Fabril, corporación que, en su última sesión, conoció del asunto.

El Consejo Directivo acordó informar en el sentido de que no es conveniente todavía suspender la prohibición de exportar metales viejos, porque aún no se han modificado las razones anteriores, como la irregularidad de los fletes, que motivaron la adopción de tal medida.

Por otra parte, piensa la Sociedad de Fomento Fabril que si se permitiera la exportación de cobre viejo, subiría inmediatamente el precio de este artículo, debido a su mayor demanda, lo cual traería como consecuencia el encarecimiento de las manufacturas de cobre, que son productos de diversas industrias nacionales.

Bruna, Sampaio y Cía.
Calle BLANCO 353 VALPARAISO | HUERFANOS 76 SANTIAGO
- OFRECEN: -
PINTURAS AMERICANAS
en pasta, "BRININSTOOL"
PASTA DE ZINC
negra, azul de Prusia, verde amarilla y lacre
Aceite Cocido "Bangkok"
ligero para preparar pinturas
SULFATO DE SODA
y Sulfato de Magnesia Industrial

"Atlantida"

Hoy aparece el sexto número de la revista ''Atlántida'', publicación mensual que desde el año pasado realiza labor de acercamiento hispano-americano.

Publicamos algunos títulos de los artículos que aparecen en el presente número:

''El conflicto entre Perú y Bolivia''.

''La Presidencia de Chile'', interesantísimo trabajo acerca de la personalidad política que dirigirá los destinos de la República en el próximo período.

''El Congreso de la Juventud Hispano-Americana''.

''Urbe Santa'', bellísimo poema en prosa de don Ramón del Valle Inclán.

''La propaganda peruana en España''.

''Tipos de América''. ''La chola boliviana''.

''¿Hay habitantes en Marte?''

''La Doctrina Monroe y el porvenir de la América Latina''.

''Pompeyo Gener y sus pintorescos amores con Sara Bernardth''.

''Meditaciones de una tarde de otoño'', poema de Daniel de la Vega.

''A España'', por Armando Bascuñán F.

''La infancia de Ramón y Cajal''.

''La opereta vienesa en España'', por Guillermo Muñoz Medina.

''Prosas de Juan Ramón Jiménez''.

''De por qué murió el Marqués de San Borja'', por Berta Lastarria Cavero.

''Juan Guzmán Cruchaga''.

''Colete Willy''.

''De la vida humorística'', por Martín Marton.

''El castillo de Coca'', página artística.

''Oyeme'', versos de Emiliano Ramírez Angel.

''Don Antonio Huneeus'', Ministro de Relaciones Exteriores.

''El Banco Proveedor de Chile''.

''Francisco Contreras y su labor en el extranjero''.

''Apuntes del mes''.— Crónica de la Colonia''.— Bibliografía.— Teatros.

El Gran REMEDIO UNIVERSAL

Nitro Ozona, Lowe Weissflog, el único comprobado por medio de la radiografía que cura la tuberculosis (tisis). Pruebas a la vista. Afamado desde 1887. Cura radicalmente: cáncer, gangrenas, sífilis, enfermedades hígado, riñones, del estómago, pulmones, bronquitis, faringitis, asmas, hipertrofia, diabetes, albuminuria, reumatismo, hidropesía, obesidad, raquitismo, epilepsia, aplopegía, anemia, catarro intestinal, disentería, apendicitis, peritonitis, almorranas, fístulas, forunculosis, heridas, úlceras, tumores, contusiones, quemaduras, picaduras venenosas, enfermedades piel, sangre, enfermedades secretas. Prodigioso en aneurisma. en enfermedades del corazón, cerebro, vista, espina dorsal, etc. Viruela, peste negra, hemorragia, peste bubónica, tifo, pestes y fiebres en general, son vencidas a las pocas horas con repetidos lavados intestinales y tomas. Igual tratamiento para demás enfermedades. Catecismo Nitro-Ozona, consúltelo todo enfermo, sea cual fuere el mal encontrará el medio seguro de sanar radicalmente. Remítolo gratis a quien lo pida.

LUIS LOWE
Casilla 882.—Teléfono 1830.—Claras 149.—Santiago.—Droguería Daube y Boticas principales

OFRECEMOS
A LOS MEDICOS
Neosalvarsán alemán legítimo (series completas y números sueltos) . recién llegado de Alemania, a precios sin competencia.
E. MOCOCAIN
Rosas 1355.—Casilla 1469

BOY-SCOUTS

BRIGADA ALCIBIADES VICENCIO.—Cítase a todos los scouts para el Domingo próximo, a las 8 A. M. con el objeto de asistir a la clase de gimnasia. Se encarece especialmente la asistencia a los scouts de la Banda.

Los scouts desayunarán en el cuartel y deben concurrir con uniforme.

El día 25 del presente, día de confraternidad universal de los boy-scouts, se efectuará la investidura de los scouts reclutas y cuya preparación estará a cargo del ayudante señor Gil todos los días, de 5.30 a 6.30 P. M., por cuyo motivo se ruega a los scouts que no hayan prestado dicho juramento, asistan a dicho llamado.

DIRECTORIO PROVINCIAL.—En reunión efectuada el Lunes 5 del presente, con el objeto de elegir la mesa directiva de la institución, fueron elegidas las personas que se expresan y quedó constituida la mesa en la forma siguiente:

Presidente, señor Carlos Salas.

Vice-presidente, señor Manuel Aguilera.

Secretario, señor Enrique Lafourcade.

Pro-secretario, señor Benedicto Chuaqui.

Delegado, señorita Adriana Valdivia.

Comisionado provincial, señor Armando Mujica.

Tesorero, señor Filiberto Pérez Montt.

BRIGADA LICEO BARROS BORGOÑO.—Cítase a reunión general a todos los scouts de esta Brigada para el Sábado 17 del presente, a las 4 P. M. en el Liceo.

Por ser ésta segunda citación, se tomará muy en cuenta la asistencia.

Todos los scouts de las diferentes decurias deberán llevar sus piolas y los de la decuria semáfora sus banderolas, pues se empezará inmediatamente con la instrucción.

Esta reunión será bajo la dirección del presidente, señor Mardoqueo Yáñez.

Tenida de civil.

BRIGADA BENJAMIN FRANKLIN. — Se cita al Directorio de esta brigada para el Sábado 17, a las 9 P. M., en Riquelme 859, para celebrar sesión ordinaria. Se encarece la asistencia de los directores por haber importantes asuntos que resolver, y porque dicha sesión será presenciada por el señor presidente del Directorio Provincial.

Se ha citado a los scouts para el Domingo, en el cuartel, de uniforme y equipo completo a las 7 A. M., para asistir a la excursión que se efectuará a la laguna de Lo Bustamante. Para mejor preparación de dicha excursión, deberán reunirse los scouts hoy Viernes, a las 9 P. M., en el cuartel.

ESTE HOMBRE TIENE DIENTES EXCELENTES

USE Ud. DENTOL Y TENDRA LOS DIENTES COMO EL

En efecto, creado el DENTOL, de conformidad con las doctrinas del sabio Pasteur, destruye los microbios nocivos para la boca; impide la formación de caries en los dientes y destruye ésta de un modo infalible, así como las inflamaciones de las encías y de la garganta, comunicando a la dentadura en muy pocos días, una blancura brillante, y destruyendo el tártaro.

Deja en la boca una deliciosa y persistente sensación de frescura. Su acción antiséptica contra los microbios, se prolonga en la boca, durante 24 HORAS COMO MINIMUM.

Una bolita de algodón impregnada de DENTOL, calma instantáneamente los dolores de muelas, por violentos que sean.

El DENTOL se vende en las principales farmacias y perfumerías.

Depósito general: Casa FRERE, 19, rue Jacob, París.

EL ALIVIO DE LOS DOLORES
se consigue rápidamente con
PHENALGIN
(FENALGINA)

Phenalgin es el remedio más seguro y eficáz que hay en el mercado chileno. Por casi un cuarto de siglo ha sido reconocido por las principales autoridades médicas universales. Es completamente inofensivo y particularmente eficáz en casos de

Dolores de cabeza
Neuralgia Biliosidad
Dolores femeniles periodicos
Influenza La Grippe

Phenalgin alivia prontamente el dolor más severo sin causar ningún daño. Provease de él hoy mismo donde su boticario.

Distribuido por
AM. FERRARIS
Casilla 3633
Santiago, Chile

VIDA ESTUDIANTIL

CENTRO LICEO DE APLICACION.—Se cita a todos los socios y alumnos y alumnas del 5.o y 6.o año del Liceo de Aplicación a la asamblea general que tendrá lugar hoy Viernes, a las 9 P. M., con el fin de elegir el directorio que regirá los destinos del Centro durante el período de 1920.

Local: San Miguel 20.

CENTRO DE ESTUDIANTES DE LLANQUIHUE.—El próximo Domingo 18 del presente, a las 2.30 P. M., se llevará a efecto en Ahumada 73, la asamblea general con que los estudiantes de la provincia de Llanquihue inician sus labores contempladas en los Estatutos de la institución.

Se ruega, por este motivo, a todos los socios activos y pasivos se sirvan asistir a esta citación.

FEDERACION DE ESTUDIANTES DE INSTRUCCION SECUNDARIA.—Mañana Sábado, a las 5.30 P. M., celebrará sesión ordinaria de directorio.

A esta sesión se encarga llevar sus poderes a todos los nuevos delegados.

La Comisión de Propaganda está citada media hora antes de sesión.

CENTRO "J. ENRIQUE SCHNEIDER".—Se comunica a los socios de este centro que el Supremo Gobierno autorizó al Directorio del Centro para ocupar la Escuela Superior N.o 2, ubicada en Bascuñán Guerrero 220, esquina de Sazié, para hacer funcionar en ella una escuela nocturna para obreros; en dicha escuela el Centro Schneider sesionará en adelante estableciendo como dirección social el local que ha sido concedido.

Para establecer claramente una cosa se nos pide expresar que la escuela nocturna "J. Enrique Schneider" que funciona en el Liceo de Aplicación, no pertenece al Centro de este mismo nombre, sino al Centro del Liceo de Aplicación tratándose sólo de una igualdad de nombres entre la escuela del citado centro y el centro estudiantil "J. Enrique Schneider".

Para mañana Sábado, a las 3 de la tarde, se cita a sesión ordinaria de Directorio en Bascuñán 220, rogando la asistencia a los directores señores Esmeraldo Opazo, Luis Bueno, Luis Arís, Guillermo Farr, señoritas Dora Corbella, Aída Malinconni, Dolores González y especialmente a la señorita Paulina Crenovich.

"EL UNIVERSITARIO".—Hoy se expenderá al público este semanario órgano de la Federación de Estudiantes de Chile.

Entre el material de lectura van artículos interesantes acerca de actualidades estudiantiles y obreras, comentarios muy serenos al movimiento social y una nutrida crónica universitaria.

En la portada lleva una ingeniosa caricatura del dibujante Raul Simón.

CENTRO ESTUDIANTES DE VALDIVIA.—Sesión de Directorio. —Cítase a todos los directores de este Centro para hoy Viernes, a las .15 en el local, Morandé 291 esquina Huérfanos.

INSTITUCIONES DIVERSAS

SOCIEDAD NACIONAL DE TAQUIGRAFIA.—Con el fin de reconstituir la antigua "Federación Taquigráfica de Chile", se invita a una sesión que con este objeto se verificará en los salones de "El Mercurio" el Sábado 24 de Abril, a las 6.20 P. M.

Las personas que se interesen por la formación de esta institución deben asistir, y especialmente los taquígrafos parlamentarios y profesores de taquigrafía.

SOCIEDAD FARMACEUTICA DE CHILE. — Esta Sociedad ha sido citada a sesión extraordinaria para hoy Viernes 16, a las 9 3|4 P. M., en el local de la Unión Comercial, a fin de tratar asuntos profesionales de vital importancia. Se ruega encarecidamente la asistencia.

FUMADORES
Ya están en venta
"SELECTOS"
14 Cigarrillos Habanos
60 CENTAVOS

CUESTIONES LOCALES

MUNICIPALIDAD.—Por falta de número, ayer no celebró sesión ordinaria la Municipalidad.

A la hora de la sesión, se encontraban presentes en la sala, seis señores regidores.

GOBERNADOR DE MELIPILLA.—Ha llegado a la Intendencia el decreto expedido por el Ministerio del Interior, en el que se nombra al señor R. Valdivieso, Gobernador interino del departamento de Melipilla, mientras hace uso de su feriado legal, la persona que lo sirve en propiedad.

VISITA DE INSPECCION.— Durante el día de ayer, el 1.er Alcalde señor Larraín visitó todos los trabajos que actualmente se ejecutan en la ciudad, por cuenta Municipal, a fin de imponerse de su estado de adelanto.

INSPECCION DE HIGIENE Y SALUBRIDAD.—Los inspectores de este servicio han comprobado haberse efectuado los trabajos ordenados por la Alcaldía ,a pedido de la Inspección, en los siguientes locales:

Conventillos: Benavente 438 y Cumming 876.

Teatros: La Comedia y American Cinema.

Restaurants: Cochrane 598, Manuel Montt 2939 y La Bomba en la calle del Puente.

Carnicería: Dardignac 387.

La caballeriza Cumming 859 fué desalojada.

Se clausuró el conventillo San Francisco 1864.

Quedó pendiente la orden de clausura para el conventillo Arturo Prat 1478.

Se hizo la desinfección reglamentaria en los teatros Alameda y Setiembre.

A LA CASA DE ORATES. — La Intendencia remitió ayer a la Casa de Orates ,a siete personas con sus facultades mentales perturbadas.

LICENCIA.—La Alcaldía ha concedido su feriado legal al cajero municipal, don Luis Alviz, y ha nombrado para que lo reemplace al jefe 1.o de la Sección, quien a su vez será reemplazado por el cajero de la 1.a Sección, don Luis Valdés y este último por el señor Onofre Garcés.

PAGOS DE SUELDOS INSOLUTOS—La Intendencia ha autorizado a la Tesorería Fiscal para que pague diversos sueldos insolutos, al personal de policía de esta capital.

EL TIFO EXANTEMATICO.—El siguiente fué el movimiento de enfermos del tifo, habido durante el día de ayer en los hospitales de Roberto del Río, San Luis y San José de esta capital.

Existencia anterior, 62.
Entrados, 1.
Salidos, 1.
Existencia de ayer, 61.

EJERCITO Y ARMADA

EL RETIRO DEL CAPITAN DE FRAGATA DON LAUTARO ROZAS.—El Gobierno acaba de dar curso al retiro del Capitán de fragata don Lautaro Rozas, uno de los jefes jóvenes más sobresalientes de nuestra Armada.

En efecto, el Comandante Rozas, desde muy joven, ha actuado en forma distinguida en las más salientes actividades de nuestra Marina. Enviado a Europa, en viaje de estudio, en 1896, regresó en uno de los cruceros que forman parte de la escuadra del Almirante Goñi. Lo hemos visto actuar después en la comisión redactora del Código de Señales. Como oficial de la cañonera "Magallanes" y del "Pinto", tomó parte en el levantamiento hidrográfico del Seno de Ultima Esperanza, conduciendo a la comisión de arbitraje del Gobierno británico, que presidía el Coronel Holdich, cuando nuestro debate de límites con la Argentina.

En 1904 desempeñó el puesto de Secretario de la Comisión Naval en Londres y agregado naval en Gran Bretaña, y algunos años después, desempeñó igual puesto con discreta distinción en nuestra Legación en Alemania.

Cuando el Almirante Evans cruzó el Estrecho de Magallanes, con la escuadra americana del Atlántico, el Capitán Rozas fué honrado con la misión de pilotear a la flotilla de destróyers americanos por los canales de Patagonia, Guaytecas y Chiloé, lo cual le mereció los agradecimientos del Gobierno americano.

Hombre de estudio y de vasta ilustración, es autor de la **"Ordenanza del servicio a bordo"**, que rige como Código de todo nuestro servicio naval, cuya obra ha señalado su nombre dentro y fuera del país.

El Comandante Rozas ha sido Mayor de órdenes de la Escuadra y ha formado parte de numerosas comisiones en el extranjero. Es poseedor de varias condecoraciones extranjeras y fué agraciado por S. M. el Rey de Gran Bretaña con una elogiosa nota, acompañada de una cigarrera de oro por servicios de salvamento prestados a la tripulación náufraga de un buque mercante inglés.

A las órdenes del Almirante Nef ha puesto de relieve sus dotes de activo organizador en la sub-dirección de la Escuela Naval, en donde fundó el Museo Naval, se edificaron talleres y nuevas instalaciones, para dejar colocado a nuestro primer plantel naval ocupando el primer rango de los establecimientos similares en Sur-América.

El retiro del Comandante Rozas será, seguramente, sentido por toda la generación de jóvenes marinos de quienes fué profesor y siempre un benévolo consejero, y el país lamentará que la Armada pierda otro jefe joven que gozaba del respeto y estimación generales.

BIENES MUEBLES DEL MINISTERIO DE GUERRA.—El Ministerio de Guerra ha expedido un decreto por el cual dispone que en lo sucesivo las unidades, establecimientos y demás dependencias militares que tengan a su disposición o administren bienes muebles de propiedad fiscal, lleven un libro de inventario, en el cual se consignen los bienes del Estado, exceptuándose el armamento y sus accesorios; las especies que estén afectas a una contabilidad especial y los útiles que tengan el carácter de fungibles o que se consumen por el uso.

Según este mismo decreto, el 31 de Diciembre de cada año se estampará en el libro mencionado, el inventario completo de los muebles inútiles, agregando en cada sección o departamento los que hayan ingresado en el último año, enviándose una copia al Comando divisionario y otra al Ministerio de Guerra, en los primeros días de cada año.

Se estipulan en este decreto, todas las demás medidas de carácter interno que deban adoptarse sobre el particular.

ALIMENTACION DE GANADO.—El Comando de la II División ha sido autorizado para que invierta hasta la suma de $ 720,000 a fin de que atienda a la alimentación del ganado de las unidades de su dependencia, durante el presente año.

CONCENTRACION DE LA III DIVISION.—El Comando de la III División ha sido autorizado para invertir hasta la suma de $ 4,000 para que atienda a los gastos que demande la concentración de tropas de esa División.

OFICINA GENERAL DE VESTUARIO.—El Intendente de División don Enrique Baeza Yávar continuará prestando sus servicios hasta nueva orden, como asesor del jefe de la Oficina General de Vestuario y Equipo del Ejército, sin dejar de pertenecer al Comando de la II División.

ASPIRANTES A CONTADORES.—Se ha nombrado una comisión compuesta del Intendente de División, don Carlos Valdivieso y de los contadores primeros señores Fabio Cruz y Alfredo Estevez, para que reciba las pruebas de los oponentes al concurso de aspirantes a contadores.

SE LE NECESITA.—En la Intendencia Divisionaria se necesita al ex-cartógrafo de la I División, señor Santiago Escobar.

PRESENTACIONES.— En la tarde de ayer se presentaron a la Comandancia General de Armas el Mayor don Héctor Vallejos, de Traiguén, que regresa; Capitanes señores J. A. Soto, destinado al Cazadores N.o 1 y Luis Cuevas, de Osorno, con permiso, y los tenientes señores Ricardo Alegría, Eduardo Elizondo, Germán Troncoso, Eduardo Berendique, Alberto Kalini y Alfredo Sánchez.

AUTORIZACION.— El Ministerio de Guerra ha autorizado al General de Brigada, don Juan de Dios Vial para que pueda ausentarse del país, en viaje a Europa.

ACADEMIA DE GUERRA.— Se ha dispuesto que en el primer y tercer curso de la Academia de Guerra, en vez de tres horas de alemán, se haga sólo dos horas.

DISPONIBILIDAD.— Se ha mandado derogar el decreto que ordenaba poner en disponibilidad al teniente 2.o don Roberto Ewing L.

DIRECCION DEL MATERIAL DE GUERRA.—Contra-maestre del taller de laminado y fundición de la Dirección del Material de Guerra, se nombró a don Alcibiades Rojas.

ESCUELA NAVAL.—Cadetes efectivos de la Escuela Naval se nombró a los señores Lisandro Martínez, Raul López, Hugo Piderit, Luis González y Luis Pizarro.

INSPECCION DE TIRO.— Se ha dispuesto que el Inspector de Tiro de la 1.a Zona, Capitán don Carlos Espinoza, que últimamente ha sido destinado al Regimiento Maipo N.o 2, no se haga cargo de su puesto hasta mientras no se pase revista económica a la repartición a que pertenecía.

HOJA DE SERVICIOS.— Se ha ordenado que a la hoja de servicios del teniente 1.o señor Santiago Murphy, se agregue el tiempo que ha servido como aspirante a oficial en el Regimiento Maipo N.o 2 desde el 1.o de Noviembre de 1910 hasta el 15 de Marzo de 1911, fecha en que pasó a la Escuela Militar.

PETICION DE PROPUESTAS. — El Ministerio de Guerra ha pedido propuestas para la provisión de 12 mil kilos de suela y 3,600 metros cuadrados del mismo material para la confección de zapatones.

Las propuestas se abrirán el 23 del presente, ante el Jefe del Departamento Administrativo del Ministerio de Guerra y ante el Jefe de la IV División en Valdivia.

CRONICA POLICIAL

SOBRE EL SALTEO DE LA AVENIDA ECUADOR.— El Promotor Fiscal pide la pena de muerte para los culpables.—Como recordarán nuestros lectores en la noche del 15 de Enero del año en curso, se perpetró en los alrededores de la ciudad un alevoso salteo cuyo desenlace ocurrió en las calles céntricas de la ciudad, donde fueron muertos dos meritorios guardianes de la Policía.

Los hechos, en síntesis, ocurrieron en la siguiente forma:

La noche indicada fué asaltada la quinta del señor Garcés, Avenida Ecuador, por una banda de foragidos, los cuales, después de maltratar a la señora del señor Garcés, un sobrino de éste y por último, al mismo señor Garcés, a quien maltrataron e hirieron en forma tal salvaje, que como resultado de esto, poco tiempo después moría, se robaron doce mil pesos en dinero y otras especies de valor.

Enterada la policía de estos hechos, salió en la persecución de los bandidos, en cuya persecución fueron muertos los guardianes Juan Viedra y Eduardo Garcés, sin lograr aprehender a ninguno de los asaltantes.

Instruido el sumario correspondiente, el juez impartió varias órdenes a la Sección de Seguridad, encaminadas a dar con el paradero de los culpables.

En un principio, se creyó que los autores de este salteo eran doce; pero posteriormente se modificó esa suposición.

Poco tiempo después, eran aprehendidos en Viña del Mar Pedro Bascuñán, Aurelio Pérez, Siriaco Tapia y José del C. Sierra, quienes resultaron ser los autores del salteo y de la muerte del señor Garcés y guardianes.

Estos individuos declararon ser siete los autores del salteo. Sin embargo, los otros tres, hasta ahora no han sido habidos.

El juez del tercer juzgado que le tocó conocer de estos hechos, continuó en la substanciación del sumario respectivo, hasta establecer la culpabilidad de los detenidos para los cuales ayer ha pedido el Promotor Fiscal la pena de muerte.

En la tarde se les dió a conocer esta resolución a los reos a los cuales se les ha dado seis días para que apelen de ella.

HECHO INACEPTABLE.— Se ha dado cuenta al juzgado de turno que anteayer un grupo de más o menos ochenta personas, empleados de la Fábrica de Calzado ubicada en calle Coquimbo 743, agredieron a pedradas al establecimiento y al guardián 3.o Cayetano Morales de la 4.a Comisaría.

Se agrega que el grupo era capitaneado por Luis Moya, Manuel González, Delfín Hernández y Evaristo Arias.

En vista de la actitud y proceder de los asaltantes, la policía se vió obligada a hacer fuego sobre los asaltantes.

ESTAFA.— Al juzgado de turno se ha presentado don José Moryal Ibar, exponiendo que el 6 de Marzo último, a su empleado Luis Valdivia, lo mandó a la sucursal Estación, del Banco Español, a depositar dos cheques y una letra, con un valor total de 2,804 pesos.

El referido Valdivia no efectuó esta operación encomendada, y aprovechándose que los cheques estaban endosados, cobró uno de ellos por valor de 1,050 pesos, guardándose los otros. El 15 del referido mes, Valdivia abandonó el servicio, cobrando ese mismo día la letra que tenía en su poder.

Ultimamente el señor Moryal, impuesto de lo ocurrido, ha dado cuenta como lo decimos a la justicia ordinaria.

¡HA IDO A EUROPA!...—Ron Rudecindo Montenegro hace la friolera de dos meses y medios, más o menos, comisionó a Manuel Muñoz para que le comprara un catre de bronce, para lo cual le entregó la suma de 400 pesos.

El dichoso de Manuel que al parecer es como de molde para hacerle encargos rápidos y de alguna importancia, hasta la fecha no ha dado señales de vida.

Por todo esto se deduce que Manuel ha ido al Viejo Mundo a comprar el catrecito. Sin embargo, el señor Montenegro, que no quiere esperar más, ha dado cuenta de esto a la Sección de Seguridad.

EXTRAÑO!— Martina Díaz ha dado cuenta al Juzgado respectivo que su marido Ramón González P., ha dado en la flor de darle golpes con las manos y los pies, sin haber, según declaración expresa de la interesada, motivo alguno que justifique el proceder de don Ramón.

¡Vaya con don Ramón, qué maneras tan extrañas se gasta con su cónyuge!

¿SERA POSIBLE?— A la Sección de Seguridad ha dado cuenta doña Amelia Poblete de Canales que hace algn tiempo dejó guardado en casa de Celia Sánchez varias especies que avalúa en 420 pesos.

Ahora último, al ir la señora Poblete a retirar dichas especies, se ha encontrado con la grata nueva que doña Celia se resiste a entregárcelas.

¡Será posible, doña Celia!

UNA ACLARACION. — A propósito del párrafo que publicamos ayer en esta Sección, sobre "Un escándalo promovido por un sub-oficial de Ejército", ha estado en nuestras oficinas el sargento 1.o del Regimiento Cazadores N.o 2, don Marcos Pizarro, aludido en dicha publicación, a manifestarnos que es inexacto lo que sobre él se dice, pues lo ocurrido fué que él acudió en defensa de un sujeto que era maltratado por otro individuo, el cual en vista de la actitud del sargento, en referencia, emprendió la fuga, siguiéndolo hasta una casa donde intentó penetrar, de la cual, él, en compañía de un oficial de servicio de la 2.a Comisaría, lo sacaron, conduciéndolo a la Comisaría respectiva.

CONMUTACION DE LA PENA DE MUERTE.— Ha sido conmutada en 20 años de presidio la pena de muerte a que había sido condenado el reo del presidio de Talca, Custodio Rojas.

SUICIDIO.— Se ha dado cuenta que anteanoche, a las 8.40, Pedro Antonio Díaz puso fin a su existencia disparándose un tiro de revolver en la sien izquierda.

De las investigaciones practicadas hasta el momento se deduce que Díaz tomó esta resolución extrema a consecuencia de haber tenido un disgusto con su novia.

ATROPELLOS.— A la Asistencia Pública fué remitido Rafael Concha con contusiones a las piernas ocasionadas por el auto 2188.

—El auto 4616 atropelló anteayer al niño Alfonso Villota, ocasionándole contusiones graves en el cuerpo, por lo cual hubo de remitírsele a la Asistencia Pública.

ROBOS.— De casa de don José Saavedra han robado anteayer varias piezas de ropa de vestir que su dueño avalúa en 800 pesos.

—Doña María Hernández ha dado cuenta a la Policía que al regresar a su casa pudo comprobar que había sido víctima del robo de una máquina de pie de coser, marca Singer y otras especies que avalúa en 500 pesos.

—Doña Rosa Muñoz, que viajaba en tranvía de la línea N.o 8, fué víctima de la audacia de un suplementero llamado "El negro", quien, sorpresivamente, le arrebató su bolsín con 125 pesos.

GUIA PROFESIONAL

ABOGADOS

ARTURO ALESSANDRI
ARTURO ALESSANDRI R.
FERNANDO ALESSANDRI R.
VICTOR ACEVEDO L.
Domicilio y estudio: Delicias 1153. De 9 a 11.30 y 4 a 6. Teléf. Ing. 1414. Telé. Nac. 1833.

ERNESTO BARROS JARPA
CESAR JIMENEZ FUENZALIDA
Gálvez 88. Teléfono 1845.

LUIS MALAQUIAS CONCHA S.
Asuntos civiles, criminales, accidentes, apelaciones. Compañía 1065. Casilla 1088.

ALFONSO REVECO
Alegatos Corte Suprema. Apelaciones. Nueva York 59 (frente Bolsa Comercio).

ALCIBIADES CARRILLO
Trasladóse Compañía 1231, frente a Notaría Lizana. Casilla 1214.

J. ENRIQUE COSTA y JORGE COSTA
Teléf. 1076. Santo Domingo 1131.

CLARO Y Cía.
Luis Claro Solar, Samuel Claro Lastarria, Héctor Claro Salas, Fernando Claro Salas. Morandé 231. Teléfono 2355.

NAZARIO CHACON DEL CAMPO
Morandé 466. Teléf. 906. Cas. 3211.

ALFREDO CAÑAS O'RYAN
Procesos criminales, preferentemente apelaciones, casaciones. — Santo Domingo 1443. 518

PEDRO DAZA BRANTES
Morandé 440. Casilla 2281.

FERNANDO ERRAZURIZ TAGLE
Notario-abogado. Bandera 345. Casilla 926. Teléf. 3324. Desde las 9 A. M. hasta las 6.30 P. M.

HECTOR SALAS IBAÑEZ
Abogado.—Compañía 1943. Teléfono 2594. 61M

JORGE ERRAZURIZ TAGLE
LUIS A. QUINTEROS T.
Trasladaron su escritorio a Amunátegui 301. Teléf. 683. Cas. 2592.

HERMAN ECHEVERRIA C.
Moneda 1148. Teléf. 3421. Domicilio: Carrera 172. Teléf. 1594.

LADISLAO ERRAZURIZ
HERNAN LEIGH BAÑADOS
De 2 a 5. Alameda 1902.

NICANOR ELGUETA N.
Galería Alessandri 19 A (altos). Teléfono Inglés 536.

DANIEL FELIU y OSCAR FELIU H.
Merced 557. Teléf. 582. Cas. 3177.

MARTIN Y HERNAN FIGUEROA ANGUITA
Huérfanos 1328. Of. 14. Teléf. 1631.

OSVALDO FUENZALIDA CORREA
Santo Domingo 585.— Casilla 787.

GALV. GALLARDO NIETO
Ahumada 163, altos. Teléf. 2343.

JORGE GALLARDO NIETO
Asuntos civiles y criminales. Se trasladó Morandé 244.

EDUARDO GREZ PADILLA
Catedral 1425. Teléfono 1144.

MANUEL GAETE FAGALDE
Notario-abogado. Huérfanos 1242. Teléfono Inglés 1355. De 9 a 18.30. Domicilio: Vergara 261.

OSVALDO HEVIA L.
Morandé 244. Casilla 1831.

HECTOR ARNALDO GUERRA
CESAR DE LA CRUZ M.
Santo Domingo 1175. Consultas 10 a 12. Casilla 125.

GUSTAVO KALTWASSER DIAZ
Huérfanos 1175. Casilla 855.

MIGUEL LUIS LAGOS
Abogado Banco Hipotecario de Chile. De 10 a 11 y de 3 a 4. Casilla 1455.

BERNARDINO LEIVA
Abogado.—Se trasladó a Bandera 552.

MANUEL OLIVA
Estudio: Galería Alessandri of. 15 A, en bajos.

ROBERTO DE PETRIS
San Diego 65. Teléf. 156. Cas. 4044. Juicios civiles, criminales, de comercio. Asuntos jurisdicción voluntaria.

CARLOS A. RUIZ B.
Morandé 432.

LORENZO MONTT
AMBROSIO MONTT WILMS
Compañía 1207. Teléfono 2307.

MANUEL MERINO E.
LUIS MERINO E.
Desde 1.o Mayo trasladarán estudio a Agustinas 584,. teléf. 2077 Cas. 2407.

LISANDRO SANTELICES E.
Morandé 450. Especialmente: Particiones, juicios sobre propiedades y estudio y arreglo de títulos.

CARLOS SALAS HERRERA
Abogado. Bandera 552. Casilla 3366. Teléfono 2177.

HUBERTO SALGADO GALLARDO
Causas militares, civiles, criminales. Alegatos Cortes Suprema y Apelaciones.—Bandera 152.

ENRIQUE TAGLE MORENO
Estudio: Compañía 1223.

EMILIO TAGLE RODRIGUEZ
Abogado. Huérfanos 840. Teléfono 2018. Atiende preferentemente asuntos comerciales y mineros.

LEOPOLDO URRUTIA
Banco Hipotecario de Chile, de 11 a 12. Santa Rosa 128, de 14 a 18.

MEDICOS

Dr. ARNELLO
Cirugía, anestesia general. Venéreas. García Reyes 17. De 12-3. Hospital, San Vicente 4-6.

ROBERTO AGUIRRE LUCO
Prof. de la Facultad. Medicina general, especialmente niños. 1 1|2 3.—Santo Domingo 401.

Dr. AMENABAR OSSA
Oculista. 14 años Europa, 3 años Médico-Director Hospital de Ojos Condado Stafford (Inglaterra). Merced 494. De 1.30 - 4. Teléf. 602.

Dr. ALCAINO
Especialista Hospitales Niños, Salvador. Oídos, nariz, boca, garganta. 2-5.—Dieciocho 237. Teléf. 257.

Dr. LEONIDAS AGUIRRE A.
Especialista enfermedades niños y afecciones pulmonares. De 10-11 y 1.30-3.30. San Francisco 116.

A. ICAZA BARROS
Médico cirujano. Bandera 736.—Teléfono 233. Consultas: 5 a 6.30.

Dr. ARTURO BARRAZA A.
Vías urinarias, sífilis. Puente 557, de 3 a 6.

Dr. BISQUERTT
Vías urinarias. Sífilis. Moneda 859. De 3 a 6. Casilla 2563.

Dr. BORQUEZ SILVA
Estudios Europa. Pulmón, corazón, estómago, intestinos. Rayos X. 3 a 6. A. Prat 80. Teléf. 19. Matadero.

Dr. CARLOS BOLIVAR S.
Medicina general. Delicias 210. De 1 a 3.

Dr. JULIO BUSTOS
Médico de ciudad de Santiago. Medicina interna, niños, sífilis. Recoleta 707. De 2 a 4.

Dr. JOSE MARIA BUSTOS
Oculista. Vergara 134. De 1 a 4. Teléfono 2204.

Dr. MANUEL CALVO MACKENNA
Médico Pensionado San Vicente.— 1 a 3. Santo Domingo 1412. Teléfono 596.

Dr. LEON CHONCHOL
Titulado París. Medicina general. Piel, venéreas. De 2-5. Santo Domingo 789.

DOCTOR CHARLIN
Enfermedades de la vista. Compañía 2115. Consultas 3 a 6 P. M.

Dr. CAMPOS MENDEZ
Medicina interna. Corazón, hígado, sífilis. De 10 a 12. Huérfanos 2811 y 2 a 5. Bandera 62.

Dr. LEONIDAS CORONA T.
Laboratorio Clínico. Delicias 868 (frente a Estado). Consultas, de 4 a 6. Teléfono 2483.

Dr. BRAGA CASTILLO
Rayos X. Merced 136. Teléfono 1395. Consultas: de 9 a 10 y de 1 a 4.

Dr. W. E. COUTTS
Sífilis. Vías urinarias. Consultas: de 3 a 5. San Martín 372.

Dr. EMILIO CADIZ
Regresó. Olivares 1673, (entre Dieciocho y Castro).

Dr. CASTRO OLIVEIRA
Garganta, nariz, oídos. Estado 62. De 3 a 6.

Dr. ALDO CONTRUCCI
Médico internista. Regresó de Europa. San Antonio 451. De 3 a 4. Teléfono 188. Providencia.

Dr. CASTAÑEDA IGLESIAS
Ex-Médico residente Hospital de Niños. Catedral 1882. Teléf. 254. 1 1|2 - 3 1|2.

Dr. DIAZ VELASCO
Medicina interna. Niños. Sífilis. 1 a 4. Vergara 474. Teléf. 236 Parque

SIFILIS
VENEREAS Y PIEL
Doctor Felix Grohnert B.
Castro 233. Consultas: 2-6

Dr. EUGENIO DIAZ LIRA
Cirugía de Niños y Ortopedia. — Agustinas 1270. Teléfono 2285.

Dr. RICARDO DONOSO
Estudios en Europa. Medicina interna, especialmente pulmón, corazón. Agustinas 619. De 1.30 a 3.30.

Dr. PAULINO DIAZ
Moneda 1963. Teléfono 1178. De 1 1|2 - 4. Especialmente piel, venéreas.

Dr. ESPINA
Rayos X. Medicina interna. Estudios Europa. Delicias 1228 esq. Gálvez. Teléfono 2102. De 1.30 a 4.

Dr. FRANCISCO EDWARDS
Vías urinarias. Consultas, de 2 a 4. Teatinos 14.

Dr. JULIO EASTMAN
Catedral 2673. De 1.30 a 3.30. Teléfono 2637. Casilla 1571.

DOCTOR FAJARDO
Medicina general. Enfermedades niños. Arturo Prat 631.—De 2 a 4.

Dr. FUENZALIDA BRAVO
Profesor de enfermedades niños. Merced 530. Teléfono 1721. De 2 a 4.

Dr. ARTURO FRITZ
Medicina general. Jefe Policlínica, Piel y sífilis. De 3 a 5. Huérfanos 1353.

Dr. MORAGA FUENZALIDA
Medicina y cirugía de niños. Cochrane 113. Teléfono 2804. De 1 a 3.

Dr. ARISTIDES GONZALEZ C.
Prof. extraordinario. Obstetricia, partos, enfermedades señoras. 1 a 3. Cas. 1551. Tel. 2789. S. Martín 272.

Dr. ERNESTO GREENE
Estudios Europa. Cirugía, ginecología. Consultas: 2-4.—San Martín 509 esquina Catedral. Tel. 2860.

Dr. GARCIA COLLAO
Estudio Europa. Ojos, nariz, garganta, oídos. Nuevo Consultorio San Antonio 148, frente Teatro Municipal.

Dr. ALEJANDRO INFANTE
Enfermedades niños. Médico Hospital Niños San Luis. Consultas 1-4. Delicias 253—Regresó.

Dr. MOISES HERRERA
Medicina general, especialmente niños.—Esmeralda 847, entre 21 de Mayo y San Antonio.

Dr. ROBERTO JARAMILLO B.
Ejército 707. Teléfono 142. Parque.

RICARDO KUSCHEL S.
Cirugía general. Consultas: 3.30 a 5. San Antonio 275. Teléfono 1344.

Dr. A. KORNER ANDWANDTER
Estudios en E. U. Cirugía, ortopedia. Consultas: 2-4. Santo Domingo 623.

Dr. LEA PLAZA
Enfermedades del sistema nervioso. San Antonio 584. 5-7 P. M.

PROFESOR LUCO
Enfermedades nervios y mentales. Merced 286. Regresó.

Dr. LAVAL
Medicina interna. Rayos X. Delicias 1626. De 2-4. Teléf. 2844.

Dr. MORALES VILLABLANCA
Sífilis, venéreas. Prat 356. De 4 a 6.

CORA MAYERS G.
Médico-cirujano. Niños y señoras. Consultas de 4 a 6. Compañía 1607.

Dr. MEZA OLVA
Estudios Europa. Medicina interna, especialmente pulmón, corazón, riñones, sífilis. Laboratorio Clínico de 3 a 4.—Dieciocho 268.

Dr. MALBRAN
Enfermedades mentales y nerviosas. De 2 a 5. San Antonio 584.

Dr. ITALO MARTINI G.
Ojos, oídos, nariz y garganta. Delicias 411. Consultas: 2 a 4.

Dr. JUAN MONTENEGRO M.
Enfermedades niños. De 2 a 4.— Compañía 1770. Teléfono 2120.

Dr. MONTERO
Prof. Dermatología. Sifilografía. Piel. Sífilis, génito-urinarias. Prat 309.

Dr. LUIS G. MIDDLETON CRUZ
Oídos, nariz, garganta. Trasladóse: Miraflores 540. De 4 a 6.

Dr. LUIS MIRANDA
Residente. Hosp. San Vicente. — Agustinas 2582. Consultas de 1 a 3.

Dr. JULIO MOORE F.
2 a 4. Niños. Sífilis. — Vergara 155. Teléfono 3074.

DR. MOUAT S.
Ginecología, partos. Ex-jefe Clínica Ginecológica Dr. Korner. Brasil 25.—De 1 a 4. Regresó.

NEUMOTORAX ARTIFICIAL
Tratamiento Tuberculósis pulmonar. Dr. Moreno. Estudios Europa. Recoleta 561, de 2 1|2 a 4 1|2.

Dr. OHLERICH
Titulado Alemania y Chile. Medicina general adultos y niños. Teléfono 332. Consultas: 2 a 4. Trasladóse: Teatinos 336.

Dr. DAVID PULIDO
Enfermedades niños. Santo Domingo 1646. Teléfono 2152. Consultorio: Santo Domingo 1695. 1-4.

Dr. OTTO PHILIPPI
Enfermedades niños. Santo Domingo 820 esq. San Antonio. Consultas: 1 a 3. Teléfono 2415.

PROFESOR PARDO
Cirugía y enfermedades de señoras. Consultas, de 2 a 4. Ejército 119.

Dr. MARCIAL PARADA
Oídos, nariz, garganta. Delicias 1626. Teléfono 2844. De 3 a 5.

Dr. OSCAR PERALTA C.
Arturo Prat 588. Consultas 2 a 4. Policlínica de 8 a 9 1|2.

Dr. PRUNES
Estudios en Europa. Jefe de Clínica. Piel, sífilis, venéreas. Merced 490. Casilla 2894.

Dr. RICARDO PERALTA G.
Cirugía general, especialmente de niños. Claras 471.

Dr. EDUARDO DE RAMON
Cirugía, enfermedades señoras. De 1 a 3. Transladóse Agustinas 1660.

Dr. PRADO REYES
Cirujano Jefe Hospital San Juan de Dios. Cirugía. Enfermedades señoras. San Francisco 70. De 1 a 3. Teléfono 1434.

Dr. PAREDES F.
Especialmente enfermedades señoras. Jefe Policlínica Prof. Korner. Medicina. Cirugía Abdominal. Amunátegui 33. De 2-4.

Dr. QUIROGA
Enfermedades nerviosas y mentales. Puente 559. Consultas de 3 a 5.

Dr. RAYO RIQUELME
Cirugía. Enfermedades de señoras. Sífilis. Lunes, Miércoles, Viernes, de 1 a 3. Martes, Jueves y Sábado, de 5 a 6. Merced 304. Teléfono 3329.

Dr. NACIANCENO ROMERO
Laboratorio Clínico. Puente 559. Consultas. 5 a 7. Casilla 3871.

Dr. AQUILES RIVEROS
Partos, enfermedades de señoras. Medicina general. Residencia y consultorio 10-11 y 2-4 en
SANATORIO
Av. Matta 586. Teléf. 97. Matadero.

Dr. JOEL RORRIGUEZ P.
Estudios Europa. Medicina interna, especialmente estómago, intestinos. Rayos X. De 2-4 Amunátegui 559. Teléfono 2810.

Dr. HERRERA ROGER
Médico Hospital de Niños. Teléf. 2679. Delicias 2558. De 1 a 3.

Dr. SANTANDER
Estudios Europa. Enfermedades corazón, riñón, sífilis, especialmente estómago e intestinos. Examen del enfermo por rayos X y laboratorio. Moneda 821.

Dr. OSVALDO SALAS C.
Catedral 2529. Jefe Clínica Niños. Niños, adultos. De 1-3. Teléf. 2791.

Dr. CARLOS A. SOMMERS
Medicina general. Catedral 2099. De 1 a 3.

J. SCHWARZENBERG L.
Enfermedades niños. De 1 a 3. San Antonio 275. Teléf 1344.

Dr. STUARDO
Estudios Europa. Enfermedades niños. De 1 a 4. Agustinas 1684. Teléf. 2245.

Dr. SUAREZ ALVAREZ
OCULISTA
Sto. Domingo 1283. De 1-3 y 5-6.

DOCTOR STOLTING
Oculista. Médico recibido en Alemania y Chile. — Compañía 1392. De 3 a 5.

Dr. SEPULVEDA E.
Laboratorio
Bandera 736, Teléfono 233. Exámenes completos: sangre, orina, desgarro, etc. Consultas: 2 a 6.

Dr. TORRES TORRES
Jefe Clínica Prof. Korner. Enfermedades señoras, cirugía. Cotedral 1249. De 3 a 5.

Dr. UGARTE MONTES
Medicina interna, cirugía, sífilis. Sotomayor 541. 1.30 a 3.30.

Dr. ULLOA
Interna. Venéreas. Niños. Pulmón. Independencia 1726. De 12 a 4.

DOCTORA ERNESTINA PEREZ
Estudios en Europa. Se transladó a Merced 629. Consultas: 2 a 4.30.

DOCTOR VARGAS SALCEDO
Cirujano. Consultas: Martes, Jueves y Sábado, de 2 a 5. Teatinos 354. Teléfono 1060.

Dr. G. E. VIDAL S.
Consultas 2 a 6. Delicias 2646.

Dr. VARGAS SALCEDO
Cirujano. Consultas: 2 a 4. Teatinos 354. Teléfono 1060.

Dr. VALENZUELA LARRAIN
Cirugía general, ginecología. Consultas. 1 a 3, menos los Viernes. Catedral 2092.

Dr. VILLALON
Enfermedades de la vista. Estudios Europa. Santo Domingo 606. consultas: 1.30 a 3.30.

DANIEL YAÑEZ G.
Sífilis, venéreas. De 3-5. — Moneda 1035.

Dr. ZUÑIGA C.
Enfermedades señoras. Jefe Clínica Obstetricia, Av España 472. De 1-3| Teléf. 111, Parque.

Dr. WAUGH ALDUNATE
606 | 914 — Estudios Europa. Medicina interna. Venéreas. Sífilis. Reacción Wassermann. 2 a 4. Catedral 1983.

Dr. WIREN
Oído, nariz, garganta. Claras 471. 2-4. Policlínica, 8 1|2-11 A. M. Sólo para enfermos escasos recursos.

DENTISTAS

DR. ROGAT
PIORREA ALVEOLAR
Bolsa de Comercio
Oficina 212-213

ESPECIALISTA EN PIORREA ALVEOLAR
(Encías supurantes, dientes movibles) Consultas en Valparaíso los Sábados. Condell 88.

MUÑOZ LOBOS Hnos.
Dentistas. Extracciones sin dolor. Somno formo, puentes, placas, tratamientos rápidos.—San Diego 307. 448.

GUILLERMO AHUMADA
Carmen 319, altos.—Regresó.

ENRIQUE MORENO OLEA
Especialista Clínica Dental Dr. Valenzuela, Huérfanos 1616. Teléf. 1642.

L. R. BERRIOS M.
Clínica Dental Dr. Valenzuela. Huérfanos 1616. Teléfono 1642.

JOSE LUIS CABRERA M.
Teatinos 549, entre Catedral y Santo Domingo.

A. ARREDONDO REYES
Instalación moderna. Trabajos garantidos. Delicias 2774 (Portal Edwards).

Dr. CERDA LOPEZ
Dentista. Cirugía Dental. De 9-11 1|2 y 2-6. Moneda 831 (altos).

FORTUNATO ENCINA F.
Cirujano-Dentista. Ex-ayudante Dr. Carlos Robinson. Agustinas 849.

GUILLERMO VELASCO M.
Estudios en Philadelphia. Catedral 1261. Regresó.

CORIOLANO LARA VALLE
Consultas: 2 a 6. San Antonio 128.

CLINICA DENTAL
A. Prat 234. Preferencia personas ocupadas. Extracciones absolutamente indoloras.

VICTORINO ALONSO
Dentista. Estudios en Philadelphia. — Moneda 1164. Regresó.

MAURICIO M. BALTIANSKY
Dentista. Cirugía dental. Enfermedades de la boca. Arturo Prat 935.

J. A. CASTRO OLIVEIRA
R. CASTRO OLIVEIRA
Estado 62.

CLODOMIRO CONTRERAS
Ayudante Clínica Operatoria Escuela Dental. San Antonio 451. De 3 a 6.

F. CASTRO O.
Ayudante Escuela Dental. Puentes, coronas.—Estado 250.

ROBERTO GOMEZ UGARTE
Dentista. De 9-11 y 3-5.— Lord Cochrane 267.

EDUARDO HOLLSTEIN
De 10-12 y 1-3. Catedral 1787.

Dra. ELVIRA ROSAS S.
Dentista. Bandera 76. Regresó.

ALEJANDRO VALENZUELA DIAZ
Ayudante Escuela Dental. Extracciones, somnoformo. Electroionización contra Piorrea.—Morandé 131.

INGENIEROS

ALBERTO LARENAS F.
Ingeniero. Claras 162. Casilla 420.

OFICINA TECNICA
Lorenzo Claro Lastarria. Ing. Civil. Morandé 235. Teléf. 1963. Casilla 1491.

ARQUITECTOS

EDUARDO TASSO
Construcciones. Transformaciones reparaciones. Honorarios 8 o|o. Planos presupuestos. Morandé 131.

MATRONAS

CLINICA PRIVADA DE OBSTETRICIA
Señora Reyes, Matrona Ginecologista. Establecimiento moderno. — Atendido por dos cirujanos especialistas. Recibe enfermas todas partes país. Curaciones internas. Partos indoloros. Absoluta reserva. Asistencia a domicilio. Esmeralda 636.

CLINICA
Ana G. Vargas Barrera. Partos, enfermedades señoras. Recibe pensionistas. Cochrane 985.

M. AVILA
Matrona Ginecologista, atiende enfermas toda época embarazo. Pensionistas.—Cueto 350.

MATRONA ERAZO
Huérfanos 2460. Partos. Enfermedades señoras. Raspaje. Curaciones. Consultas absolutamente privadas.

Mme. E. FRAGNAUD
Matrona francesa. Consultas de 1 a 5. Manuel Rodríguez 647.

DELFINA GONZALEZ
Chacabuco 615. Atiendo toda época embarazo, pensionistas, economía, secreto profesional, llamado provincias.

J. MORENO
Clínica. Especialidad curaciones internas.—10 de Julio 515.

ROSA MONTOYA
Partos, últimos adelantos ciencia. Pensionistas, precios módicos, llamados provincias. Maestranza 283.

CLINICA "DRA. VICENTINA"
Especialista enfermedades de señoras. Curación catarro, flores blancas. Pensionado higiénico. Partos. Asistencia completa, $ 50. Examen gratis.—San Diego 57.

MERCEDES ROJAS
San Diego 932. Recibe enfermas cualquier tiempo. Consultas privadas. Precios módicos.

ANA J. SALCEDO
Atención a toda hora. Recibe pensionistas.—Serrano 515.

CARMELA TORO G.
Pensionistas. Atiende toda hora. Trasladóse San Pablo 3267.

"PENSIONADO MURFFI"
Especialidad enfermedades señoras. Partos, pensión desde $ 40. Curación flores blancas. Cobro después mejorada enferma. Inyecciones. Exámenes gratis. San Diego 360.

SARA NOVOA
Consultorio femenino. Enfermedades señoras. Partos desde $ 35. Pensionistas. Nataniel 588.

VARIOS

ANDRES GILMONT
Actuario. Cálculo Seguros Vidas. Rentas Vitalicias. Prepara exámenes Universidades Europeas-Americanas. Moneda 1128.

Dr. S. N. HAYASHI
Especialista en masajes. Claras 490. De 2-4. Teléf. 2233.

CONSULTORIO FEMENINO DE CULTURA FISICA
Vello, extracción segura por señoras competentes bajo vigilancia médica. Masaje, gimnasia, hidroterapia, electricidad, etc. Trátanse niños mal desarrollados, anemias, estitiquez, reumatismo, obesidad, enfermedades respiratorias, digestivas, defecto pecho; columna vertebral o cara, como cutis seco o grasoso, espinillas, lunares, cicatrices, etc. Masaje de belleza manual y eléctrico. Santo Domingo 348, entre 21 de Mayo y San Antonio.

EN
ACCESORIOS
PARA AUTOMOVILES EN GENERAL Y
NOVEDADES
PARA AUTOMOVILISTAS
Tenemos un selecto y variado surtido que ofrecemos a los
PRECIOS MAS BAJOS
DEPARTAMENTO DE AUTOMOVILES
CATEDRAL 1037
GIBBS & CO.